TUESDAY 18 NOVEMBER 1941 CHENG YIEN PAO PUBLISHER· FEDERAL PUBLISHING CO. LTD

正言報

發行人：聯邦出版公司

公共租界登記證C字第八三六號

中華民國三十年十一月十八日星期二

今日本報一張半 售法幣一角二分

INCORPORATED DELAWARE U. S. A.

第四百一十一號

社址上海九江路二八九號

電話九六零八一轉各部

電報掛號八八六〇號

今日提要

國內 第二屆國民參政會第二次大會昨晨開幕蔣委員長發表重要演說 參政會舉行首次會議何郭兩部長報告軍事外交情形

國際 赫爾來栖開始進行談話 東條東鄉等在國會發表演說 蘇不斷反攻中路局勢好轉 德稱攻入寇爾趣

上海 財部規定申請結匯辦法 兩租界昨實行限制零售物品價格 粉麪銷統制已決定

參政會第二次全會 昨晨舉行開幕典禮

蔣委員長對遠東局勢發表演說 重申中國國策決不容絲毫讓步

【哈瓦斯世界電訊社重慶十七日電】第二屆國民參政會第二次會議今晨舉行開幕式、由蔣委員長主席、開會一小時半、主席致詞估四十分鐘、約萬言、純係分析太平洋大局、斷言來栖赴美不能有何成就、英美決不受其欺、今後三四個月、實爲對付日本之最佳時期、原文分四節、第一節、論半年來國際形勢之變遷、第二節、論中國與世界局勢之關係、第三節、推論英美對遠東之決策、第四節論、現在爲反侵略國對付日本之最佳最適當時期、結論謂、反侵略國對此已有最大決心、中國處此自應以最大努力、爭取最後勝利、於此完成國策、完成使命云、

中國則利用此次戰事、實現如參政會之新民治組織、爲政府與人民代表交換意見之機關、且因參政會內有各政黨之代表、更爲內部團結之徵象、中國之民治、雖尚未能與美媲美、但吾人對於現狀並不認爲滿足、中國刻正循現代民治之大道前進、並使中國古代之傳統、適應於現代之情形、日首相東條演辭之溫和、已增加此間人士所抱日本將竭力避免與美作戰之信念、前曾有人相信東條或將作威脅之姿態、以便堅强來栖在華盛頓之聲勢者、但東條躑然並未出此云、

蔣委員長

【合衆社特派員斐斯重慶十七日電】蔣委員長本日在國民參政會第二屆全會開幕時演說、極力籲請所有反侵略國家、尤其是英美、乘現時之適宜時機、擊破日本、

【路透社重慶十七日電】參政會會議今晨行開幕禮時、蔣委員長親臨致詞、其要語爲結束「中國事件」、徒爲日人之夢想、而結束日本事件、今已臻其時、此須於今日與來春之間爲之、

【重慶十七日電】國民參政會第二屆第二次大會十七日晨舉行開幕式、報到參政員一七三人、主席團蔣中正、張伯苓、左舜生、張君勱、秘書長王世杰、副秘書長周炳琳、參加典禮者、計有中委中央與渝市黨政軍首長暨中外記者共三百餘人、九時開會、由主席團蔣主席致開會詞、詞畢、全場熱烈鼓掌甚久、林主席訓詞、由王秘書長代爲宣讀、全場肅立恭聆、繼由參政員代表張一麐致詞、至十一時典禮完成、下午三時舉行大會、由何郭兩部長分別報告軍事外交、至七時散會、已報到參政員名單如下、王家楨、胡文虎、許德珩、周炳琳、張君勱、陳逸雲、張元夫、王曉籟、盧前、范予遂、于斌、李永新、張之江、王冠英、朱之洪、潘昌猷、王志莘、錢公來、梁實秋、錢端升、王冠英、程希孟、金志超、褚輔成、冷遹、錢永銘、黃炎培、李芝亭、張忠紱、方光昇、張守約、錢用和、王世穎、鄧飛黃、孔庚、黃亮仇、何聯奎、陳裕光、張肖梅、陳石泉、李廣方、楊賡陶、王啓江、黃宇人、江一平、陳石泉、高惜冰、李洽、劉衡靜、席振鐸、莫德惠、李鴻文、羅隆基、呂雲章、張瀾、傅斯年、胡秋原、劉哲、金曾澄、張國燕、張九如、羅衡、王晉三、燕化棠、胡子昂、王卓然、陶行知、陳其業、張劍鳴、郭任生、杭立武、周德偉、馬亮、汪濟、劉次簫、李世璋、江恆源、孫佩蒼、陳中夏、皮宗石、陳復光、吳道安、葉溯中、丁鄭、周士觀、李璜、方青儒、伍智梅、李希豪、周道卿、劉瑤章、王化一、陳博生、成舍我、吳錫九、李薦廷、丁基泰、張勵、薛孟武、梁光迪、陶百川、魏元光、許孝炎、晏陽初、麥斯武德、陶玄、周覺、黃範一、耿毅、金家鳳、張維楨、譚平山、高廷梓、梁、陸宗棠、陳啓天、張志廣、陳豹隱、馬宗榮、陳啓天、陳紹禹、王造時、張竹溪、譚文彬、郭仲隗、鄧合藍、劉百閔、阿福壽、劉王立明、孔令儀、范銳、賀楚强等、

戴傳賢、居正、馮玉祥、陳果夫、吳鐵城、沈鴻烈、劉峙、吳國楨等、主席中正主席、行禮後、全會爲殉職抗戰將士及死難同胞默念、即由蔣主席致開會詞、由王秘書長代爲宣讀、全場肅立恭聆、繼由參政員代表張一麐致詞、何郭兩部長分別報告軍事外交、至七時散會、

成、參政會在過去已經有了很好的成績、今後必定能够更有進一步的表現獲得最卓越的成果云云、

林主席訓詞

【重慶十七日電】林主席在參政會訓詞稱、現在國際風雲、更見緊張、作戰最重要日期、更見接近、參政會恰於此時集會、全國人民均熱烈迫切期待、次實許參政會三年餘對抗建的貢獻、次簡述上次大會休會迄今、八月餘世界局勢之變化、及內政上之重要興革、末謂在勝利即將來臨、責任更加重之時候、政府自然會兢兢業業繼續奮鬥、以期無負於國民對世界的偉大使命、同時也希望參政會有精詳久遠的策劃、做政府施政的南針、尤其是團結溝通的工作、應把民衆的一切力量、貢獻給政府、把政府的一切設施轉告於民衆、內外於一體、任何困難、都能克服、任何事業、都能完

郭外長演詞

【路透社重慶十七日電】外長郭泰祺今日下午在國民參政會議中報告外交事務、據其午後招待各報記者時宣稱、英美對於萬一日本進攻時維持緬甸路之暢通、其關切情形殊不下於維持太平洋路線之暢通、同時華方當局現正採取一切必要之戒備、以應付任何意外、今日日首相東條與外相東鄉在國會中之演說、並未表示日本有任何變更其現時政策之志願、渠殊未見美日兩國有任何妥協之可能性云、郭氏又談及人民參政會事、謂其他國家之民治權利、在戰時常遭遏制、而

張一麐致詞

【重慶十七日電】張參政員一麐、在參政會開會式代表全體參政員致詞、略謂本會成立於日戰之次年、已歷三年又四閱月、過去開過大會六次、回憶疇昔、溫故知新、應深自檢討與反省等云、

中英蘇荷堅强支持 美國不致對日讓步

赫爾來栖昨日開始進行談話 各國外交界觀察無成功希望

【合衆社華盛頓十七日電】消息靈通人士所稱足以決定緊張之太平洋和戰問題之談話、今日由國務卿赫爾及日本特使來栖開始進行、來栖今日或將與羅斯福總統晤面、惟談話將參加此國務院談判之主要部份、即由赫爾氏担任之、日駐美大使野村大將、亦將於今日上午十時半開始、（上海時間今日下午十一時半）、野村大將昨日曾與來栖氏在日使館討論種種先決問題、可靠方面稱、野村大將將繼續爲日方第一發言人、來栖則爲「非常時期之談判人」、日人方面稱、彼等相信有成立諒解之希望、國會中之外交政策專家亦反映同樣之見解、惟各國之外交家、則幾咸謂來栖甚少成功之機會、外交家咸謂美國擁有中、英、澳、荷印、及蘇聯之合作、外交地位至爲堅强、是以美國殊不致出於退讓、就另一方面言之、日本政府在過去三四年中、即已採取强硬之侵略立場、故該國殊難改變其政策、以免引起國內之嚴重反應、美日兩國間之問題、似爲美國是否能容許日本繼續進行其拓土政策、並推進其「大東亞共榮圈」、因此「共榮圈」至少包括對華經濟或政治的奴役也、美國業已着手援助中英、荷印、及其他行將失敗於日本之各國、美國認爲日本即將成爲甚大之失敗國、因美國在日軍所進入區域內之利益、如在「滿洲」中國及法屬越南等、業已遭受摧殘也、美國指斥日本爲侵略國、是以反對日本之程序、尤其願於今日遏阻日本、因日本與軸心聯爲一氣故也、日人認爲局勢至爲嚴重、一方面因不堪經濟之制裁、另一方面則因日本報紙高唱政府「兩破民治國之包圍」之論調、觀察家對日本是否將不顧四年來一無結果之侵華戰爭、仍在進行中、而還與其他國家在太平洋上實施一戰、表示懷疑、惟衆認日人素有「自殺病」、故或將不惜作孤注一擲云、

談話開始以前 各先舉行會議

【國際社華盛頓十七日電】日美兩國高級官員昨日於談判開始以前、先各自舉行會議、希望能獲得某種協定、而避免太平洋之戰事、兩國間之談判、定於今日開始、正當兩國在國務院內與其遠東專家密談之際、來栖三郎亦以大半日之時間、與野村大將會談、衆信日本之提案、將於今日某時、正式交與國務院、然後來栖氏將訪謁羅斯福總統、國務院中官員對美日協定之未來前途、極表悲觀、惟仍希望雙方能獲得諒解、而避免戰爭云、

【海通社華盛頓十七日電】日本聘美特使來栖三郎、昨晚與駐美大使野村、對於各項重要問題、交換意見、今晨野村將伴同來栖、拜會國務卿赫爾、

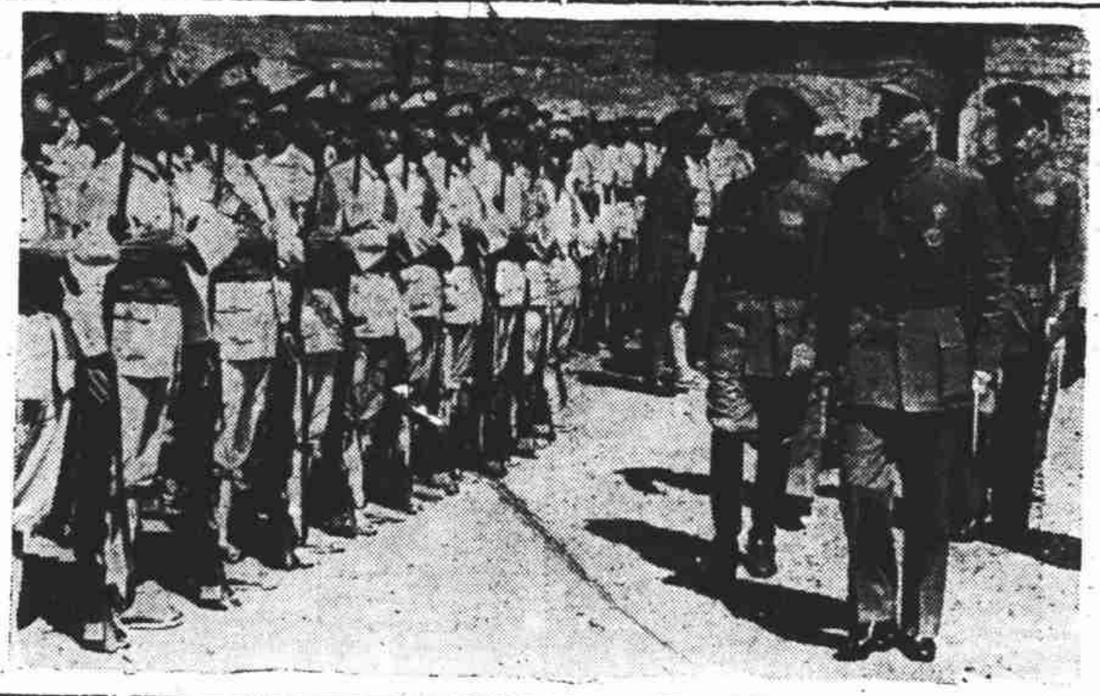

蔣委員長最近檢閱中央警官學校學員

馬來克拉地峽 日圖掘運河 謀控制北太平洋

【哈瓦斯世界電訊社東京十七日電】神戶英文「日本紀事報」本日載稱、日本久有在馬來半島克拉地峽、開掘運河之意、此項計劃、在目前最有實現可能、按此項計劃、爲法國工程師勒士貝所擬就、倘能實現、則北太平洋之軍事形勢、將完全改觀、日本船艦駛往印度洋、更可安全云、

攻克中牟華軍 續對日掃蕩 城郊日軍完全肅清

【重慶十七日電】軍息、（一）八日拂曉湘北日軍一部偷渡新牆河邊之港嘴向華軍進犯、經華軍擊退、斬獲甚多、（二）十四日向三水縣西二十里地帶進犯千餘日軍、經華軍迎擊、戰鬥至十六日午、斃傷日軍甚衆、餘日正向三水回退、（三）中牟方面華軍、於十四日攻克該城後、即繼續施行掃蕩、至傍晚已將城郊孤日完全肅清、至退據城內一角負隅抵抗之日軍、爲華軍擊斃大半、剩除部隊仍在華軍猛殲中、不久即可悉數殲滅、

不滿東條演詞 談話將告失敗

【國際社華盛頓十七日電】自日首相東條大將發表演說以後、此間外交界即以爲對日或將獲得一限制協定、然後或將繼以美日間之戰爭、因東條之演說、使太平洋問題總解決之希望、爲之減少也、華府對東條所稱、日擬自越南根據地、加緊對華戰爭、並暗示日或將對滇緬路施行攻勢一節、頗表不悅、衆認東條之言、無異將來栖之談話、宣告失敗、但此間外交界仍希望、美或將因日方保證、不攻荷屬馬來亞、新加坡、及荷印、而鬆弛其對日經濟行動、因此局勢可以轉弛、但東條之言、使此項希望、亦爲之黯然也、

日對華戰費 達二百餘億元 賀屋在議會報告

【海通社東京十七日電】日本藏相賀屋今晨在議會聲稱、自一九三七年迄今、日政府支出經費四百八十萬萬日圓、內中軍費佔二百六十萬萬日圓、

泰首相再籲請人民 準備應付事變 輿論不一致會憤而辭職 首相重執政日方感恐慌

【合衆社盤谷十七日電】盤谷無線電昨晚稱、首相因報界無線電播音台及人民之不能一致、乃以辭職作威脅、以致人民發出警告謂、須準備應付可能之糾紛、頃間政府下令各省總督招募十八歲至四十五歲及四十六歲以上之志願軍、泰國高級政府人員稱、渠預料泰國不致捲入戰渦、但又稱將來之事、則不能預言也、此間日人方面稱、盤谷之日本大使、對政府之再掌最高指揮權、頗感「恐慌」、

、服從命令、並作必要的犧牲云、

【路透社新加坡十七日電】越南法官場中、現已發生肅清運動、昨晚越督德古在西貢發表廣播演說、宣布法籍官員一百五十人已被免職、據此間自由法人所得消息、被免職者聯逾三百人、

參政會開首次會議 何部長報告對日軍作戰詳情 郭部長報告外交形勢及政策

【重慶十七日電】參政會十七日下午三時開首次大會、到主席團張伯苓、左舜生、張君勱、周貽芳及參政員王雲五等一六四人、由張伯苓主席、首由秘書處報告及駐會委員會工作報告、次爲駐會委員會檢討上次大會決議案實施情形報告、繼由何部長報告軍事、對日軍狀況報告至詳、並列舉數字以爲證明、約一小時半、毫無倦意、至五時卅分休息、十分鐘後、繼續開會、由郭部長報告最近外交形勢、外交政策、及外交行政綱要頗詳、約一小時半始畢、各參政員對軍事外交極爲注意、聆取報告時深爲興奮、

日似抱定侵略政策 澳決抵抗任何挑戰

紐絲綸堅持與澳洲共同防禦政策 增强馬來防務印軍續有到達

【路透社威靈頓十七日電】紐絲綸首相那施廣播澳洲與紐絲綸共同防禦之政策、與其近游澳洲而得之感想、謂太平洋隨時可發生重大衝突、渠確信澳洲之軍事準備、殊爲有力而有決定性之元素、以抵抗對太平洋自由與民治而作之任何挑戰、日本已加入軸心、似抱定侵略政策、此爲澳洲與紐絲綸所不得不極嚴重注意者云、

【路透社新加坡十七日電】今日續有印軍到達、增强現駐馬來之印軍各部隊、據官方宣布、由印出發沿途平安無事云、

【路透社康白拉十七日電】澳相寇丁今日宣稱、太平洋中澳洲之危險、已極重大、澳洲人民無人能知何時將捲入戰、惟此項決定不操諸吾人手中、澳洲並未在太平洋中採取任何攻勢、但對於進攻者、已準備竭力予以抵抗云、

【海通社瑞典京城十七日電】新加坡英國消息靈通方面向倫敦泰晤士報記者稱、過去之一週中、遠東之局勢、並未加緊、英國方面不希望日本在最近之將來對緬甸公路有所舉動、泰國之各種措施、證明該國準備應付任何事變、遠東目前之危機、或可於本月底以前尋求解決云、

越法籍官吏 大批被革 德古廣播報告

【哈瓦斯世界電訊社越南西貢十六日電】越南總督德古中將今晚在此間發表廣播演說、報告政治工作、略謂、當局爲消除行政上之危機起見、業將越南法籍官吏一百五十人於徹底調查之後、悉予解職、此後凡有阻撓國家改革運動者、均當予以制止、以免行政受其妨礙、越南農村組織及教育事業、均有改良、並擬使越南人民之優秀者、參加行政工作、所望全體人民、克盡厥職、

加軍開抵後 港人心安定 英決保衛遠東前哨

【路透社香港十七日電】香港電聞報今日社論謂、香港以欣感之情緒、歡迎加拿大軍隊來臨、事之最使人安定者、無過於訓練精良配備完善軍隊之調至香港、此地始終爲英帝國之屏障、今保衛其海岸與邊界者、因得加拿大兵之來助、愈形堅强、香港不欲作戰、但亦不願作不光榮之退却、

【路透社重慶十七日電】此間各華字報紙對於加拿大軍隊抵港消息、均以大字登載於顯著地位、並以冠「英國決心保衛遠東前哨」、「英國採取積極行動以應付太平洋戰爭威脅」等標題、

【合衆社渥太華十七日電】首相金氏昨於宣布加拿大軍隊在香港登陸時稱、加拿大軍隊將在世界任何一部、抵抗一切「眞正或威脅」之侵略、

運華租借案貨物 實行免徵捐稅

緬政府昨正式下令 中緬邦交益臻密切

【路透社仰光十七日電】緬甸政府今日下令、所有經由緬甸運交中國政府之一切貨物、除九月九日所實行徵收之每噸十盧比外、一概免納緬甸之進口稅、按運華之租借法案各貨物、本已免徵緬甸各稅、此項新令、則包括一切運華貨物在內、

短評

日人心目中的「公道」

日外相東鄉昨晨在國會演說，重申日本的外交政策，據說其目的在於樹立「公道」。

是什麼「公道」呢？首相東條已有明白的表示，即第一，消滅第三國阻礙解決中國事變的企圖，第二，消除外國對日本經濟封鎖的敵對行爲。一談再談，還是那末回事，於是從開始得到解釋：「公道」者乃片面的專爲日本利益打算之「公道」也，損人利己之「公道」也。

以此「公道」爲美日談判的目的，前途變化，已可十料八九，來栖的使命，只是稍延時間罷了。（瑋）

加軍抵港

駐華美軍剛奉命撤退，大隊加軍即接踵抵港，這決不是如一般人所臆測的神經戰，而是民主陣線保衛太平洋整個計劃的一部份。

於此更可證明民主國家的聯繫，已像鋼鐵般地堅強：意志一貫，行動一致，有準備，有把握。軍事雖未發生，但在政治上，戰略上，都已取得主動的優勢了。

今後數週的發展，不僅是決定中國勝利的關鍵，也是決定整個民主陣線勝利的關鍵。（酋）

時屆冬令 欲解決衣着問題請向 和豐新裝估衣商店 參觀比較·保證滿意· 四馬路石路口 電話九四五三五

河南路拋球場 蔡同德堂 榮譽出品 洞天長春膏 男女老幼 四時咸宜 （售）大罐念元 中罐十四元 小罐十元（價） 經售處 趙翰香居 山西路南京飯店對面 湯春生 西藏路一五至九號 天保堂 法租界望志路一八二號

同昌首飾商店 照戰前市價 十倍收買 鑽石 紅寶 翡翠 藍寶 本店茲接受外埠富紳委託不惜高價徵求即請駕臨一試 總店 福煦路三三七號 貝禘鏖路口 電話八三五七二 分店 福煦路四六五號 中德醫院隔壁 電話七〇二三〇

註冊商標 蜜蜂牌 軟駱駝絨 輕軟堅牢 溫柔服貼 注意背面銀色蜜蜂商標 各大公司及綢緞棉布商店均有經售 上海景新和記織造廠 電話三六一一八

日決採取必要計劃 實現一貫侵略政策

東條東鄉在貴族院相繼發言 對中日戰爭仍拒絕他國干涉

【路透社東京十七日電】首相東條今晨在貴族院作廿五分鐘之致詞謂、就已往之經驗而論、殊難預料日美談判之結果、政府因此乃決心採取各種必要計劃、以實現日本堅決之政策、日本與美政府續作外交談判、實圖清除第三國阻撓對華事件程序之企圖、結束敵對行動、如諸外國加於日本之經濟封鎖之類、恢復國際正常經濟關係、並竭力阻止歐戰延至遠東、如外交努力得告成、此三鵠的、則不特日本為之欣慰、而亦足造成東亞與世界之「和平」、惟就已往經驗觀之、談判之結果、仍在未定之天、政府預知置於其途中之梗阻、故決心以各種準備保障日本帝國之生存、而不遺餘力、以求積極實行已定之國策、繼續檢討北方之局勢、謂自德蘇戰事於六月間開始後、令人慮及其將來變化之可能性、日本對此發展、不能漠然置之、政府有鑒於此、今正取各種必要計劃、以保北方之安謐、關於南方之局勢、首相述及皇軍已和平開入越南北部、日越已締結經濟協定、泰越已調解邊界爭端、日越已成立密切「和諧」之關係、日本已開始對南方作「和平」之前進、惟英美荷印之軍事經濟合作、已見增强、日本與荷印之經濟談判、已告失敗、大局實含有對南太平洋日本地位嚴重威脅、日本因此乃與維希政府締造共防越南協定、按照該協定、日本不得於七月下旬遣派援軍開入越南南部、惟英美荷印對此合法的自衛計劃、深滋疑懼、於是乃凍結各該國日人之資產、終乃藉完全之禁運、實行經濟封鎖、同時並迅速擴大其反日軍事計劃、夫在非交戰國間實行經濟封鎖、而成其敵對性質、不亞於武裝作戰計劃、實難令人索解、此種種行動、不特阻礙日本所欲告成「中國事件之解決」、且大足影響日本帝國之生存、因此日本決不能予以容忍、雖然、日本恆切欲和平之保全、故不惜作至大之努力、藉外交談判、以消除此危機、俾大局得獲和平之解決、但日本之期望、卒未實現、帝國乃不得不應付嚴重局勢、而須決定今後數代所取之方針、東條繼乃述及對華戰事、謂解決戰事之工作、已入最後階段、惟援助蔣委員長之各國經濟軍事活動、已日見積極、此意中國政府抗戰能力最後所餘之柱石、而良足阻撓「中國事件」之「成功」的結束、東條末乃對「滿州國」與「汪組織」恆與日本「合作」表示深切之感忱、並歡賀各友邦之成績、尤其為德義兩國者、謂日本希望此種國能告成勝利、而與日本帝國依據公道奠定「世界之新程序」、

【合衆社東京十七日電】日外相東鄉今日在議會宣稱、日本刻正竭力設法使美日談判獲得圓滿之結束、惟吾人之忍耐、實有其自然之限度、東鄉外相係繼首相兼陸相之東條大將發言者、東條首相在演詞中將太平洋之和平綱目加以宣佈、按東條首相昨日曾以陸相資格在國會中檢討上次議會以來之中國戰局、東鄉外相今日稱、「不幸一旦有威脅日本大國地位之事發生、則日本將以堅定態度應付之、實無疑義、就余所言、余正根據此原則、以堅決之態度主持美日談判、」東條首相則謂維太平洋和平之必要條件、其各點如下、（一）第三國必須採足以妨礙日本原定圓滿解決中國事件之舉動、（二）第三國應停止對日本帝國作直接之軍事威脅、取消如經濟封鎖等含有敵意之措置、恢復對日之正常關係、（三）第三國應盡力避免歐戰之漫延及于東亞、東條將軍稱、英美荷於日軍進入法屬越南時、實行經濟之封鎖、同時、迅速增加其對吾國之軍事措置」、渠稱、非交戰國間所採之經濟封鎖、其造成一種僅較武力戰爭為非敵意之措置、此殊不必說明、今晨各日文報紙都著登載東條之報告、將其所言陸軍雖集中力量謀消滅反日之中國政府、惟準備應付任何國際局勢之轉變一語、作為標題、同時各日文報紙復大事登載海相島田繁太郎之演說作海軍亦已準備就緒、東條將軍以陸相之資格稱、吾人不論遭遇何種國際之變化、吾人已充分準備加以應付、余相信當前局勢之重要、非言詞所能形容、島田大將稱、國際之局勢已愈加緊迫、日本帝國現面對空前之嚴重局面、日本海軍已感受其任務及責任之重要、朝日新聞稱、議會之議員咸對以上之發言、加以讚評、又稱、貴族院今日聆東條將軍及外相東鄉之演說以後、將表決諸案鼓勵政府徹底推行國策、該報稱、馬津子爵于說明此項議案時、將「提及美日之問題、最大之努力、應傾向于以外交方式完成協調、然苟美國缺乏誠意、則日本應將嚴峻之態度」、東鄉及東條演說時、貴族院之走廊擠滿旁聽者、但並無示威、以警衛禁止示威也、貴族院雖被准許者、採者寥寥無幾、但具

演說完畢、貴族院即通過一議決、鼓勵政府、旁聽者進入議院時須受嚴厲之檢查、且除手帕外、不許攜帶一物、從內西裝領結亦須解開檢查、東條宣稱、在中國已獲得「光榮」之成績、中國方面之抵抗、已迅速「低落」、而汪組織之「建設」工作、方「進展未已」、結果、許多外國已承認「汪組織」、解決「中國事件」之工作、已進入最後階段、但援助蔣委員長之國家之經濟、及軍事活動、才逐漸增强、彼等為中國政府抵抗力量之最後支柱、阻礙「中國事件」之順利結束、在北面地方、自蘇德戰爭發生後之局勢、已使人計及其將來結果之可能、日本對於局勢之發展、不能漠然置之、因此吾人已採取各項必要措施、以求北疆之穩定、英美荷在南太平洋之行動、不僅妨礙日本所冀求之解決「中國事件」且嚴重影響日本帝國之生存、因此吾人對之殊難緘默、

【海通社東京十七日電】日本首相東條今晨在貴族院申稱、就往日之經驗觀察、此次日美談判之結果如何、殊難臆測、日本之主要目的為掃除第三國之阻碍、勿使日本在華建樹新秩序之計劃受影響、及恢復國際間之正常經濟關係是也、

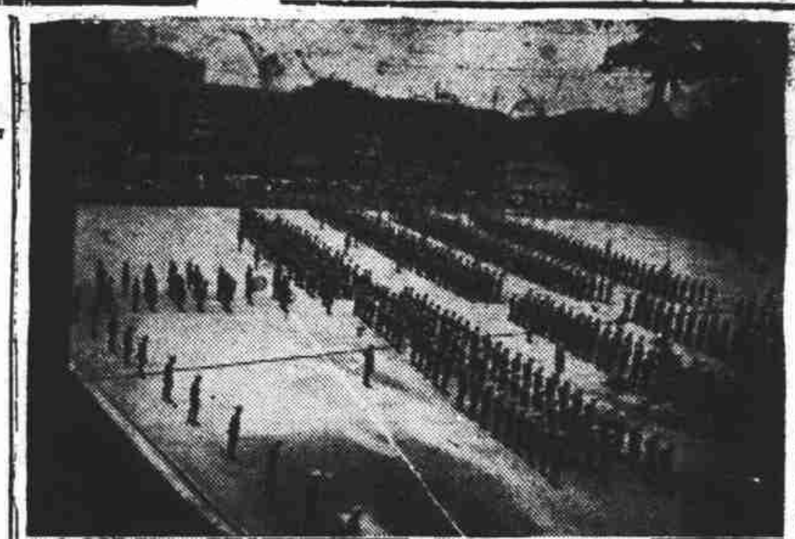

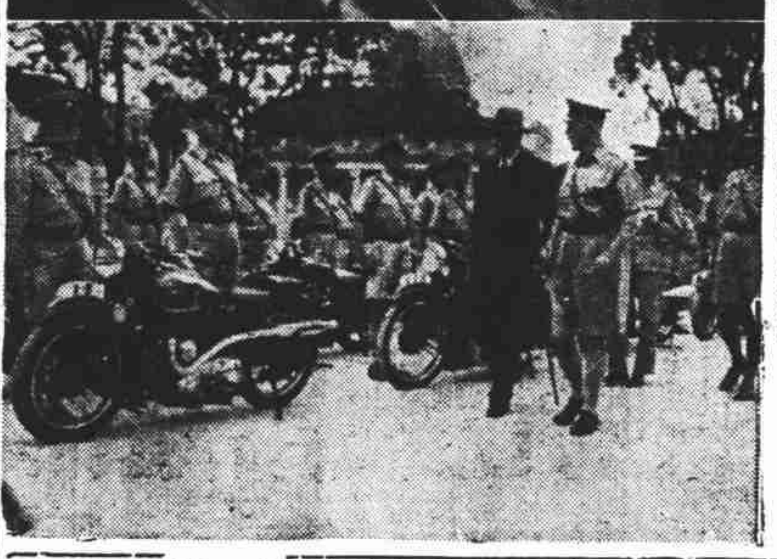

香港積極備戰　（上）全港後備警察分列隊伍、集中瑪利操場、候檢之一瞥、（下）港督楊慕琦檢閱後備警察之摩托巡邏隊、

社論　革命主義的教育

中華民國既依據三民主義而建立，則中華民國的教育方針，自不能越出國父遺教以外。

從前一般的口號，如「為教育而教育」，「只問教育，不管政治，」非但在教育原理上說不通，且與國父的教育主張，也大相刺謬。

我們要明瞭國父的教育主張是什麼？必須把他的遺教，作一番分析和歸納：

首先，中國革命的基本任務和目的，是建設性的，即心理建設（知難行易），社會建設（民權初步），政治建設（建國大綱），物質建設（實業計畫）；但在實施程序上，則是先破壞而後有建設。因為封建落後的思想和行動，不予摧陷廓清，國家的獨立和自由，不能確保，則三民主義的建設，便無從發展；教育是革命進行的舟楫，國家延續的命脈，自不能不力求與政策實際的步驟相配合。民國元年，國父在北平教育界歡迎會演詞中說：

「我國當革命以前，專制嚴酷，人無自由之權；然能提倡革命，一唱百和，以至成功，皆得力於學說之鼓吹。數十年來，奔走運動，都係一般學界同志之熱心苦業，始得有今日之共和。今破壞已完，建設伊始，前日當於破壞之學問者，今當變求建設之學問，世界進化，隨學問為轉移。」

這當然是指民國元年的情勢而言，因歷史的推移，現在已轉入民族解放戰爭的大時代，政策是一面口戰，一面建國。在教育方面，則應該是一面指導青年和兒童就工作上學習，一面培植戰事勝利後的建設人才。

其次，「民生問題是社會問題的重心」，解決民生問題的方法，是「平均地權」，「節制資本」，而造成國家資本的四大條件之一，便是「人盡其才」。要能夠達到「各盡所能，各取所需」的目的，又必須由反侵略主義（民族），反獨裁主義（民權），反資本主義（民生），而形成「天下為公」的社會。所以革命教育的精神與方法，一定要循着這一條路線前進。國父說：

「二十世紀以前，歐洲諸國發明一種生存競爭之新學說，一時影響所及，各國都以優勝劣敗，弱肉強食為立國之主腦，至謂有強權，無公理。：：由今視之，殆為一種野蠻之學問。：：諸君今日於學問一途，當着眼於文明，使中國學問與歐美並駕，則政治實業，自有天然之進化；將來中華民國，庶可與世界各國，同享和平。」

又說：

「一般學子求學之心思，皆以利權為目的，及目的達到，由是用其知識，剝害民權，助紂為虐，是學問反為賊民國之根。」

這即是說，我們所需要的人才，是能為國家前途，盡其力，為人類幸福盡其力，不是要養成自私自利，剝害民權，助紂為虐，或以侵略他國為職志的人才。

第三，既然要人盡其才，則教育普及的工作，便不能不實行得徹底。國父是主張「教育平等」的，但事實上，目前能夠受教育的人，尤其是專門教育，大都是富家子弟，至少，也必須是中產階級。貧苦的兒童和青年，只好立於校門之外，流浪的結果，非但社會蒙其影響，在國家也是莫大的損失。

所以國父在民國元年解臨時總統職時，便主張：

「法定男子五六歲入小學堂，以後由國家教之養之，至二十歲為止，視為中國國民之一種權利。學校之中，備各種學問，務令學成以後，可獨立為一國民，可有參政自由平等諸權，二十以後，自食其力。」

教育與政治之關係具如此，那末，怎樣可以實現「教育平等」的主張呢？

民國十三年國父在廣東女子師範學校有以下的說明：

「要那些窮家的小孩子都能夠讀書，不但是學校內不收學費，有書籍給他們讀，還要那些讀書的小孩子，有飯吃，有衣穿，有屋住。要那些小孩子自出世以後，自小長成人，國家都有教有養，不要小孩子的父母擔憂，那些窮家父母才能安心送小孩子去讀書。」

在「社會主義之派別與方法」一文裏，也說：

「社會主義者，主張教育平等，凡為社會之人，無論貧賤，皆可入公共學校，不特不取學膳等費，即衣履書籍，公家任其費用，盡其聰明才力，分專各科。即資質不能受高等教育者，亦按其性之所近，授以農工商技，：：卒業以後，分送各處服務，以盡其才。」

「地方自治開始實行法」，更有切實的規定：

「學費，書籍，與學童之衣食，當由公家供給。學校之等級，由幼稚園，而小學，而中學，當陸續按級而登，以至大學而後已。教育少年之外，當設公共講堂，書庫，夜學，為年長者養育知識之所。」

原來在三民主義的國家裏，國家有教育人民的義務，人民有要求國家教育的權利，國家對於人民，應該「教養兼施」，「不應該聽人民各自養自教」。非但小學教育，必須普及，必須平等，即中學大學，甚至成人的補習教育，也必須普及，必須平等，必如是而後國家纔可以無文盲，纔可以「人盡其才」。而後在政治建設方面，社會建設方面，經濟建設方面，[illegible]

第四，「所習非所用，所用非所長，」國父在早年「上李鴻章書」中，即曾指摘過。他的主張是：「為文官者其途必由仕學院，為武官者其途必由武學堂，：：文學淵博者為士師，農學熟習者為農長，工學練達者為監工，商情熟習者為商董。」「學以致用，量才而使，厚其養廉，永其俸祿，」一洗人情請託之積弊，免「投鼠忌器」之顧慮，人能盡其才，則國家無遺才」。如果再像過去習海軍者做文學家，習工礦者入仕途，甚至投機取巧，不學無術之徒，也做中學校長。則革命教育，徒成畫餅，國家前途，還有什麼希望？

第五，惟其國父主張學以致用，人盡其才，所以他不主張「死書」，「讀死書」，而主張「注意於雙手萬能，力求實用」。於學校設備，不僅主張精益求精，且主張「凡能助雙手生產之機械，我當做造，精益求精。」

關於教學訓導方面，國父也有極精闢的見解，例如他說：「最要緊的，就是不好先拿我們的知識，整個放上去。以為這件事，我已明白了，他為什麼不明白，兩次說不明白，便生了氣，這是不行的，：：最要緊是替他們打算，不好一味拿自己做標本。」「如果要指導多數人，是先要把自己的知識學問收藏起來，處處去順他們的性，來誘起他們的自覺，然後得來的結果，方能夠圓滿。」

因此，填鴨般地注入式教學法，以及強迫式的訓導法，國父是絕對不贊成的。做教師的人必須站在客觀的立場，考察青年和兒童的個性與心理，因勢利導，分別陶冶，使每個人都能發揮其個性而有所成就。決不是揠苗而助之長，抽枝幹以成裝飾品，就算盡了革命教育的能事。

中國戰後的教育，一定是革命主義的教育，上所列舉，政府必已胸有成竹；附先縷述，以供教育家的研究和參考。

中樞紀念週　沈鴻烈報告魯省情況

【重慶十七日電】十七日晨八時中樞舉行聯合紀念週、到各中委各部會長官二百餘人、林主席領導行禮後、由山東省沈主席鴻烈報告魯省情況、迄九時禮成、

鄭州外僑平安無恙

【路透社重慶十七日電】據由鄭州抵達成都之上海基督教文學協會秘書戴萊氏語人、鄭州外僑均平安無恙、財產亦未受損云、

外交部在粵桂添設簽照機關

【快訊社香港十七日電】中國外交部為便利港澳僑民來往內地起見、特在粵桂兩省、添設發照機關、從此僑民如欲領照回港或出國、更為便利、

日僑一批撤退返國

【合衆社東京十七日電】大陽丸本日抵橫濱、載有夏威夷撤退之日僑四百十七人、

【合衆社東京十七日電】乘龍田丸自美國返日之某日僑、本日以美國加黑福尼亞州所產之瓜果四籃贈與東條、渠稱、在此國際局勢極緊張之時、首相需要充分之營養、以奉行其職責、故渠以瓜果相贈云、

日機擾湘粵

【衡陽十五日電】十五日晨日機廿一架、經贛邊東侵入湘、經湘南各地入粵南逸去、、晚日機九架、在粵南雄投彈、

日軍盲目進攻必遭迎頭痛擊

【路透社桂林十七日電】此間華人各界意見、日軍如犯濱、則大約將同時在西南陣線取攻勢、現信廣州日軍或將沿鐵路北攻韶關、另以一軍在北海登陸進窺南甯、以威脅桂黔交通、日軍主力則將由越南進攻昆明、

中緬友誼日臻親睦

【重慶十六日電】緬督夫人頃贈蔣夫人珍貴禮物一箱、以表欽敬、

黔省各縣士紳踴躍捐獻軍糧

【貴陽十七日電】黔遂義縣士紳捐獻軍糧極踴躍、前有柏傑生、曾將自食所餘稻穀三百石、全數捐助軍糧、茲又有現任第某軍軍長陳鐵之封翁陳秉忠、繼起捐獻三百市擔、遂義縣府已據情呈請黔省府彙報中央、一併從優獎敘、以資表揚、

各地通訊

粵省積極訓練統計合作人材

在曲江南雄各地招生 訓練期滿後分別任用

【韶關通訊】省府茲以粵省統計工作日漸擴展，各機關需用統計人員甚殷，雖前經在省幹訓團先後設統計班兩期，調集及招考學員共一百八十餘人，施予訓練，期滿派回原機關及分發各機關供職，或派任農村調查等工作，惟尚未敷用。最近省府為健全下層統計組織，復決定各縣增設統計股，統計人才，更感缺乏，乃擬具辦法，商請考試院考選委員會舉行特種考試廣東統計人員考試，甄拔高中畢業或同等學歷學員八十名，設班先作專業訓練，五個月後再入幹訓團訓練一個月，期滿及格，即分發各機關以委任六級至九級任用，並編列名冊，送請考選委員會轉呈考試院備案，依法銓敘。查前項辦法章則，及所需經費等，業經省務會議通過，即日起分在曲江，坪石，南雄等地報名招考，本月廿五日報到，十二月一日開課，訓練期間，所有學員膳宿制服講義等，均由公家供給，並另給津貼。又本省自建設廳合作事業管理處成立以來，工作進行甚速，截至最近止，各種合作社，已增至五千二百餘社之多，現該處為擴大推行區域，以現有工作人員，不敷分派，乃商同廣東省地方行政幹部訓練團，於第五期設立合作班，繼續招考訓練，聞此次招考名額共七十名，定十二月一日。訓練期間為三個月，各區學員取錄後，除北區外，均發來程旅費，訓練期內一切膳宿制服各費，均由團供給，畢業後派充合作指導員或主任合作指導員。

旅緬華僑陳應霖發明科學算盤

除整數外並能算分數體積 教部將令各校列為必修科

【昆明通訊】旅緬華僑巨商陳應霖，以我國商場中應用之算盤，自漢發明以來，經唐宋之改徽，盛行於元明清時，降至民國，因學者不事深研，政府少於提倡，致發明於數千年前之計算利器，未能改良進步，僅能計算加減乘除之整數，而不能作更複雜之數目及事項之計算，難以適應近代需求；彼特埋首研究，力謀改進，俾能計算複名數、分數、平方、立方等，以應時需。歷將三載，耗費緬幣逾萬，始獲成功，悉心研究改造，命名為陳氏算盤；先後在緬印各地註冊立案，並得印緬友邦人士公認較舊式算盤為佳，實為學術界之新發明，普遍採用。今夏陳君返國，復將其改製模型及陳氏算盤說明書呈教育部審核備案，且獲教部頒發獎狀及獎金五萬元。

新構造

此種新式之科學算盤之構造，共二十五柱，即用普通算盤兩架合成，以中柱為基本單位，再分左右兩部，可以同時計算，且不同單位之幣制及數目，計算敏捷，絕無停滯。在算盤之橫樑內，列有表格，借載由數、複名數、小數、分數、角以至繁、複分數、面積、體積與立方等。橫樑之右端，則置一黑珠，如須記柱何數，只將黑珠撥一轉，依所需之記柱表，即露柱之內，依表計算，不虞錯柱之慮，且習用者尚助運算，實已把筆算心算共治一爐，不論任何國家幣制及繁雜數目，均求之而得。

簡便算法

至計算方法，亦為簡單。其說明書中計分整數算法、小數算法、複名數法、省略法、歸一法、分數算法、複名數、量算法及各種算法、名比例、計算法，然普通珠算者，皆可一目瞭然。誠為歷史上科學上之一大改進，斯項計算利器之發明，為我工商界多年來之難題解決。據陳氏談：現正大量製造中，政府方面亦盡力協助，並將列入學校必修科，廣為倡導，以期普遍。

湘省定期舉行農產品展覽會

【長沙通訊】湘全省農產品展覽會、仍按預定計劃於十二月十七日在長沙舉行、會址[illegible]

西南交通樞紐 柳州近況

桂林通訊

如果說，柳州是廣西省的中心城市，那麼，柳州的熱鬧情況，由於交通的發達，是不難想象的。如今，柳州不僅是桂省的一個中心城市，而且可說是西南各大後方交通的一個交通的樞紐。西南各省貨物的交通，一條主幹經過此地的時候，因此每天早晨和傍晚的過往，出入大部運輸工人，我們都可以看到很多運貨物的馬路上絡繹不絕的手推木車，一批一批的貨物，從那一輛一輛卡車；搬到這一輛卡車，站崗的警察們指揮汽車往來，大有手不停息之概。到處還可以看到許多運輸公司和堆積得連空氣也透不通的貨棧。每天兩班開往桂林，開往南甯的火車，和午晨開往來柳梧的輪船，長途汽車，及往來的客人，都是擠滿了客人，

要以商人為最多，其次便是機關人員及軍人。在車上我們看到，或聽到商人們的談話，三句不離本行的，不是談運往某地的貨賺多少錢，便是說運回來的貨怎樣好生意，有些還把某地的往來重複地數着，[illegible]

[illegible]

成都零訊

川省農貸，本年度已達三千萬元，省合作金庫正在增加[illegible]

[illegible]

新老胃病特效藥

痼去病

根治胃病藥理

對胃痛症之一般方劑、以及胃酸過多、胃潰瘍諸症、其性成分、弊病有便秘、惡作用、不論矣、能根治胃病、且有使病症轉劇或促起胃[illegible]

[illegible]COATING THERAPY是也。[illegible]年老胃病患者各方來函證明者良有以也。[illegible]

天平藥廠出品

蘇軍不斷反攻
中路局勢好轉
多處德軍已被迫後退
德趕築堡壘猶圖固守

【路透社莫斯科十七日電】今晨莫斯科無線電訊云、該方面前線德軍前進之勢到處被阻、蘇軍現正從事反攻德軍向加里甯之攻勢、已被遏止、德步兵兩團以坦克車九十輛爲輔、曾在伏洛柯朗斯克區域佔領三據點、但其二已於當晚被蘇軍克復、瑪洛雅羅斯拉夫區域內、蘇聯炮隊曾重創德軍、

【路透社倫敦十七日電】路透社軍事評論員稱、東線戰爭之第二十二週昨已告終、除傳各處獲局部小勝利、迤長之前線、並無重要發展、德方揚言已佔蘇軍堅守之塞巴斯托波爾防線一部份、並在列甯格勒東南蒂區文附近奪取堅強據點百餘處、然較此更重要者、爲德方首初承認莫斯科區蘇軍由砲隊與坦克車協助反攻、查德方公報前曾修言蘇軍已被殲滅、僅因天氣惡劣與道路泥濘、德軍未能乘勝直撲莫斯科、故此次承認蘇軍反攻實暴露其前言之虛僞、今日蘇方公報、以前線有激戰爲言、惟報載莫斯科消息、述蘇軍從加里甯至都拉採取猛烈攻勢行動、將德軍逐出若干村落、現雖顯無大規模新攻勢之徵象、但蘇守軍確已逐漸取得主動地位、不許德軍休憩矣、蘇軍今方從事襲擾德軍之先頭陣地、並防止或阻緩其軍需之積集、入冬後輒有一時期交通尚無大礙而氣候亦未嚴寒、但在此時期後、即將起暴風雪、氣溫激降至冰點下四五十度之間、十二月份之氣溫、恆降至此種低度、本年冬令第二期蒞臨較早今已嚴寒、倫敦接訊謂、前線已風狂雪厲、此種天氣、不利於德軍之攻擊寇爾趣或塞巴斯托波爾、惟克里米亞半島上有可供大軍過冬之地、蓋耶爾泰與費拉西亞等處氣候頗爲暖和也、

【塔斯社中路報告十七日電】消息報前線特派員稱、中路近日戰事已趨活躍、敵在增援後仍圖進攻、但主動地位仍爲吾軍所掌得、十四及十五兩日、中路若干方面、敵軍在吾軍壓力下被迫後退、計（一）摩迦斯克方面、吾軍克兩村落、（二）納魯福明斯克區敵軍被逐回納拉河對岸、現已不敢再攻、（三）瑪洛雅羅斯拉夫之方面、吾軍亦克村落三處、（四）沙雷柯夫方面戰況最烈、吾軍在若干地點迫敵後退數公里、克復村落四處及車站月台一處、但在K村之吾軍業已撤退、敵軍目前鑒於吾軍之猛烈反攻、已開始建築堅固堡壘及機鎗位置、企圖固守、阻吾攻勢、

【塔斯社特派員蘇德戰線中路十七日電】十四及十五兩日吾軍在中路左右兩翼繼續順利反攻、在伏洛柯朗斯克附近及中路南部、紅軍大獲成功、其他方面、吾軍亦緊追德軍、已克要點數處、敵軍圖以飛機猛炸阻吾前進、但亦無效、吾軍仍在逐漸推進中、在A區方面、敵損失兩營之衆後、佔一村落、但在都拉方面、吾軍堅守陣地、並由騎兵克復三村落、前進數公里、總計吾軍反攻兩日後、敵死傷二千餘人、此外在摩迦斯克及瑪洛雅羅斯拉夫茲方面、吾軍均施反攻、克復要點多處、蘇聯紅軍在中路亦極活躍、十四日一日中計毀敵坦克二十輛、及貨車六十輛、並殲敵約兩連、

【塔斯社莫斯科十七日電】庫璧希夫電、蘇聯外交發言情報局副局長羅索夫斯基今語外籍記者稱、「各線均有戰事、莫斯科方面、局勢更見好轉、在若干點、敵已被迫取守勢、敵擬據圖在冬季固守、但無論彼等之戰壕如何深固、吾等必將彼等逐出、或甚至將彼等活埋其間、」

克里米亞戰局嚴重
德稱攻入寇爾趣城

【路透社倫敦十七日電】德方對於克里米亞半島戰況、僅傳稍獲勝利、而莫斯科前線多處與列甯格勒前之德軍、現取守勢、但已截斷列甯格勒與伏洛格達間之重要鐵路、敘述此項消息之庫璧希夫來訊稱、蒂區文德軍進犯伏洛格達鐵路、已遭遏制、德軍雖受重大損失、但仍施壓力中、據莫斯科無線電台廣播、德軍企圖突破克里米亞半島蘇軍新防線、已告失敗、惟局勢仍頗嚴重、蓋德方不惜犧牲成千累萬之士兵、以圖奪取塞巴斯托波爾也、又蘇方發言人羅索夫斯基聲稱、犯莫斯科之德軍刻正建造堡壘以備冬季作戰云、據蘇聯新聞報訪員莫斯科以南之加里甯前線蘇軍退出一村、但已克復其他四村、列甯格勒四週蘇軍繼續反擊德軍而將敵衆逐出陣地予以重創云、蘇方最近公報稱、全線昨有戰事、加里甯前敵與西南前敵某區蘇軍擊退德軍之猛烈攻擊、敵方人力與配備俱受重創、十一月十四日擊毀德機五十二架、前傳四十四架不確、十五日擊毀德機十二架、蘇機亦喪失五架、十六日莫斯科附近射落德機三架、

【塔斯社克里米亞戰線十七日電】克里米亞之劇戰已進行十日、敵目前不顧損失力圖佔領塞巴斯托波爾及克爾區、吾軍在沿海炮隊協助下英勇反攻、擊退進攻敵軍、目前克島之戰事仍在進行中、形勢仍極嚴重、克里米亞之守軍保衞每一寸之領土、黑海艦隊軍委會已向部隊發出呼籲稱、「黑海艦隊之紅色海軍人員乎、汝等應英勇作戰、一若莫斯科、列甯格勒漢戈島等處之戰士、吾人苟加重對敵人之打擊、則吾人可早獲勝利、擊潰法西斯盜黨、爾等須牢記之」、

【海通社德元首行營十七日電】今午德軍戰報稱、克里米亞境內之德羅聯軍、昨經劇戰、佔領寇爾趣城、克里米亞之東部已全入德軍掌握、總計此役俘敵十萬一千六百名、

【海通社柏林十七日電】自昨日始德步兵在寇爾趣之城內、與蘇軍作激烈之巷戰、所向披靡、城外之高地數處、於昨晨已被德軍佔領、德大炮及飛機不斷轟擊寇爾趣城及寇爾趣港、

【海通社柏林十七日電】德軍專家昨夜向海通社訪員發表補充戰報稱、德軍步兵得空軍掩護、佔領塞巴斯托波爾附近之堅強砲壘後、業經昨日戰報公布、此對該港蘇軍防禦工程乃一重大打擊、按塞巴斯托波爾乃黑海中最優良之海港、港口平均水深二十公尺、極適於從事防守、且爲蘇聯黑海艦隊之中心地、蘇聯曾闢爲根據地、築有最新式之防禦工程、

德方對東歐佔領區
分區設立民政機關

【海通社柏林十七日電】今晨柏林官方文告稱、元首頒令、而今戰事已告結束之東歐佔領區、設立民政機關、以維持法紀爲職責、任命駱生培爲東歐佔領區民政長、梅友爲副民政長、該區內暫設兩行政分區、各設委員長一人、任命羅寨爲第一分區委員長、主管前屬立陶宛及拉脫維亞領域、以及白俄羅斯領域一部之民政事務、任命郭煦爲第二分區委員長、主管烏克蘭一部之民政事務、

【海通社柏林十七日電】今晨奉希特勒之命、爲東歐佔領區民政長之駱生培、一向對該區之情況頗爲熟悉、駱氏以一八九三年一月十二日生於愛沙尼亞之塔林、幼年即在該城之學校肄業、嗣赴里加之工學院以資深造、當前次世界大戰爆發時、駱氏已具赴德投軍之願望、未能實現、滯留莫斯科三載、目覩布爾雪維克之革命、心有所感、其後乃著述「二十世紀之神怪談」焉、駱氏學業完成後、在塔林之格斯塔夫阿鐸爾夫學院、教授繪圖學、彼時即曾發表宣言、反對猶太人及馬克斯之信徒、愛沙尼亞共和國成立後、駱氏於一九一九年夏赴慕尼黑、參加希特勒領導之納粹運動、當希氏被拘禁於朗斯培格要塞時、駱氏幸而脫網、陰集黨徒志圖再舉、希特勒恢復自由後、駱氏復爲人民觀察報編輯、國社黨秉政後、希特勒任命駱氏爲宣揚精神教育之領袖、一九三三年四月一日任命駱氏爲國社黨外交處長、

老牌滋補　衞生飲料　**樂口福**　麥乳精

老牌補身　治咳劑　**補力多**　一月瓶

大贈品只有今天了

△樂口福每二磅　贈送美術化毛巾一條

△補力多每三瓶　贈送美術化毛巾一條

決不繼續　欲掉從速

注意　掉換贈品者　須將原封不動之樂口福或補力多　携至本公司贈品處驗明掉換　一經拆動　恕不通融

上海白克路派克路口

九福製藥股份有限公司

電話九二〇四二　九三一八〇

魏剛返維希
提前到達各方注視
當局謂係尋常性質
達爾朗暫理陸軍部務

【哈瓦斯世界電訊社維希十六日電】法國政府駐北非洲各屬地專員魏剛將軍、返國述職、原定明日抵此、但忽於昨夜提前抵此、並於晚間與貝當共進晚膳、各界人士對此均極注意、官方雖謂此行乃係尋常性質、將與貝當討論有關非洲之一般問題、但在現行環境之下、適於陸軍部長洪齊格將軍殞命之後數日、返國述職、其有特殊意義、不言可喻、此外此間政界人士對於貝當與德國大使亞埒茲本日所進行之談話、亦極注意、惟咸謂談話中並未涉及魏剛將軍云、

【哈瓦斯世界電訊社維希十七日電】法國駐非洲屬地專員魏剛將軍、昨日謁見貝當元首後、今日又與內閣協理達爾朗晤談、據稱魏剛此行任務、係在討論北非經濟問題、日內即須巡返阿爾熱爾云、

【哈瓦斯世界電訊社維希十七日電】陸軍部長洪齊格將軍隨機殞命之後、其所遺部務、將由內閣協理達爾朗暫行兼署、軍務則由參謀長畢格瑞將軍主持、至於新陸長人選一時尚難決定、

【路透社法國邊境十七日電】魏剛抵達維希、係向貝當報告最近與已故洪齊格商討之經過、並考慮洪氏之繼任人物、據接近維希之人士語人、德國贊成以魏氏任陸軍部長、而以鄧茲繼魏氏爲北非總督、惟一般人認爲魏氏恐未必願放棄北非職務、

【路透社維希十七日電】據此間消息、駐巴黎法大使亞倍茲、昨赴奎太爾墩晤會頓爾後、至維希與貝當聚餐、而後返巴黎、在聚餐時維希閣員數人亦在座、

協約國新勁旅
「西沙漠第八軍」
衆信必具有現代配備
協約軍實力愈趨堅强

【路透社開羅十七日電】今日官場宣布編成新軍一支、定名西部沙漠第八軍、開羅方面歡迎此訊而視爲中東英軍與協約軍實力增强之徵象、衆信該軍必有現代配備、蓋近月來現代配備之大量源源運入中東、乃公開之秘密也、

美艦捕獲軸心商船
冒懸美旗被搜時船員圖逃
船身損壞甚重已不能行駛

【路透社華盛頓十七日電】十一月六日美巡洋艦曾捕獲懸掛美旗之軸心國船隻一艘、關於船員之處置、現尚未披露、但大約皆已押至港內、一般人認爲該船一旦處於美國管轄之下、或將予以沒收、一如本年初美國各港內之其他若干軸心船隻然、據海軍發表之文告如下、美巡洋艦一艘曾於十一月六日黎明瞭見有商船一艘懸掛美旗、並在船身兩側與甲板上漆有美旗標識、駛近時見其舵樓兩旁與兩舷均有某美船之名稱、惟該船行狀可疑、該巡洋艦即發出「停駛」信號、並放下小艇一艘、派軍官一員前往調查、但在小艇駛抵輪旁之前、該輪船員即開始棄船圖逃、同時並懸出信號、謂「本船將沉、請派艇裝運乘客、」旋即聞輪內發生爆炸聲兩響、美巡洋艦當即派救護隊登輪、經數小時之工作、將該輪因爆炸而漏水之處設法修補、並使其引擎重行開動、據美巡洋艦報告、就該輪之文件而觀、知其係屬軸心國人民所有、船身已被其船員自行破壞、受損甚重、現正設法將該輪駛至美國法院管轄下之海港、加以修理云、

比凡勃魯克辭職說又盛
英閣或將有更動

【哈瓦斯世界電訊社倫敦十七日電】供應部大臣比凡勃魯克勛爵、因體氣欠佳、短期間辭職之說、又復甚囂塵上、

【路透社倫敦十七日電】路透社駐議會休息室訪員云、首相最近在下院之演說中、雖聲明不擬使政府內部有任何更動、但因比凡勃魯克勛爵之哮喘轉劇、殊有不得不作調動之可能性、倘果如此、則首相或將趁此機會實行更迭、以期改進政府機構云、

海軍方面暗示
該輪國籍問題

【合衆社華盛頓十七日電】海軍方面本日指出海軍昨日所宣布之捕獲懸美國旗之軸心輪船一艘、乃係羅斯福總統頒發「首先射擊」命令以後海軍在大西洋作戰之第二次勝利、第一次爲海軍在格林蘭海岸破獲一納粹無線電台、海軍發言人稱、被捕之船之地位、將引起海事法上之微妙問題、但渠謂將立即採以懸掛虛僞旗幟航行云、海軍使用「某軸心國之臣民」一語、以表明被捕之船之所屬、某數方面相信、此即表明該船係日人或義人而非係德人所有、因德人係公民、而非臣民、日人及義人則係日皇及義王之臣民、

【合衆社華盛頓十七日急電】海軍昨日宣稱在大西洋赤道地帶領海以西一美國巡洋艦捕獲一懸掛美旗之軸心商船、此係自歐戰開始美國開始巡邏大西洋後之第一艘、被美國軍艦獲得之船隻、該項簡單宣布、雖未對此事加以詳解、但此間觀察家相信該被獲船隻、載有自南美獲得之供給物品、海軍部並未說明商船之國籍、僅稱係軸心國者、

李維諾夫等抵伊朗京城
由巴庫乘輪渡裏海
即將由伊轉美履新

【哈瓦斯世界電訊社紐約十七日電】據伊朗京城電、蘇聯新任駐美大使李維諾夫、與美國駐蘇大使史丹哈特今午已到該處、即日前來美國、

【路透社德黑蘭十七日電】蘇聯新任駐美大使李維諾夫、與英國情報部大臣蒙克東、等昨乘汽船由巴庫渡裏海而在巴勒維登岸、即將繼續出發、

英兩名將逝世

【路透社倫敦十七日電】茲據公布英國著名軍人威爾遜中將及郎少將、頃已逝世、兩氏均享高年、一爲八十二、一爲七十五、

阿特里抵衞
定今日返英

【路透社里斯本十七日電】英掌璽大臣阿特里、與航空次官飽福、均於星期日由紐約乘飛剪號抵此、因氣候惡劣、大約將延至星期二日返英、

中東供應會議
李特爾頓演說
勸各國力戒奢侈提高生產
緊縮進口品減少英船往返

【路透社開羅十七日電】上週來自亞丁、塞浦路斯島東非、埃及、蘇丹、巴勒斯坦、敘利亞、外約丹與土耳其之英代表、應駐埃英大使藍浦生之請、出席於英大使館中舉行之中東供應會議時、英戰爭內閣中東代表李特爾頓對之演說、勸近東諸國力戒奢侈、提倡生產、免除非生活必要品、縮減進口品需求而減少英船之往返、庶實費時間不致稍有耗費、此次會議、連歸三日、其目的在決定保障中東諸國必要供應、同時減少船運需求、俾騰出船隻、以運軍火之辦法、中東供應團主席海甯將軍、指陳閉邊態度之危險、謂各國與各業應爲共同利益計、繼續發展當地利源、庶對於作戰努力有所貢獻云、按路透社訪電埃及於此頗多貢獻、現已嚴密統制輸入品並增益當地消費、埃及王法魯克身爲表率、故全國景從、而中東諸國現亦着手多種食物、以免今後輸入外來糧食、

特夫古柏痛斥納粹
希特勒不知何謂人道

【路透社墨爾鉢十七日電】英戰爭內閣遠東代表特夫古柏、昨日在此對衆演說、謂納粹一詞將遺臭萬年、至希特勒與其主義與擁護之者、非至完全銷滅後、吾人決不停戰、納粹黨之最高原則爲德人乃主人翁、他人則爲其奴隸、希特勒不知何所謂仁慈、人道、溫和、寬厚、其所設之集中營、與加諸波蘭人之待遇、將使納粹主義之名、遺臭萬年、禦此魔鬼責在吾人云、

美礦工問題僵化
談判終無結果
五萬餘工人即將罷工
當局或將派軍隊接管

【路透社華盛頓十七日電】解決煤礦爭執之談判、昨深夜終止、迄無妥洽辦法、礦工聯合會領袖勒衞斯與礦主會商後、聲稱五萬三千礦工服務於鋼業公司之煤礦者、今日將不上工云、勒衞斯不允詳述一切、僅謂「吾人合同條件爲諸君所共知」、其意殆謂除非鋼業公司允簽定載有「工會工場」條文之合同、則礦工定將罷工云、據會議昨日自晨至夜除進餐時外、未嘗稍輟、但終無結果、勒衞斯稱致羅斯福總統之正式報告書、非至今日不能繕就、白宮、談判不成消息、謂已傳抵白宮、總統將有何行動、現無所聞、惟傳說總統已準備用兵士以維持煤礦之工作、

【路透社阿拉巴瑪州伯明罕十七日電】吳德華鋼鐵公司之鎔爐一處、已因焦煤工人罷工、已停止工作、該公司爲美國大規模獨立鋼鐵廠之一、頃已宣布罷工、如再繼續、該公司之全部出產將須停止數日、因無焦煤存儲也、

希臘全境糧食匱乏

【哈瓦斯世界電訊社保加利亞京城十七日電】據雅典消息、希臘全境糧食匱乏、情形堪慮、希臘「內閣總理」查拉吐格魯將軍已籲請人民緊急救濟貧民、內有不惜個人犧牲、援助貧大衆、爲唯一救國之道等語、「內閣農業部長」亦已經往薩隆尼加省、探辦食糧、同時一般居民、營養不足、衣服不全者、觸目皆是、死亡率日增、慈善團體因棺木不敷分配、屍有礙衞生、已要求當局准許火葬云、

南斐總理又發警告
明年歐戰將更激烈
人民必須努力出產

【路透社杜白林十七日電】南斐總理伏勒拉、昨夜在迦爾威演說稱、南斐人民凡認歐戰亦爲遠東戰事、對於彼等並無直接之危險者、實生活於愚人之樂園中、南斐人民須知戰事在明年春季或夏季、將漸達於眞正激烈之程度、如欲避免嚴重困難、全體人民均須於戰爭期間、在已境內出產生活必需品、以供本國所需云、

阿國義軍山窮水盡
英加緊包圍貢達爾
義方殖民地軍發生叛變
英軍突入防線俘敵百餘

【路透社奈羅比十七日電】阿比西尼亞境內英阿偵隊、刻正加緊進迫阿境義軍之最後堅強據點貢達爾、據義籍兵所述貢達爾外義方殖民地步兵間頃起叛變、經激戰後始趨平息、記載此事之英方陸空軍聯合公報、又謂被圍於貢達爾之義駐軍、遭英軍巡邏隊四面圍擾、狀殊狼狽、某次英軍由砲隊掩護、仰攻斜坡、突入義軍防線、毀敵砲兩尊、俘敵一百十名、英軍喪折輕微、

英蘇東方交通
主要路線五條
直達高加索及裏海

【路透社維希十七日電】巴黎晚報法籍記者畢都稱、英國有主要路線五條可由伊拉克或由印度運送供應品直達外高加索與裏海南岸、其第一路線位於極西由伊拉克之羅班得斯經歐尼亞而達蘇聯高加索之杜威格拉邊界、該處有鐵路與第夫里斯相接、第二路線爲自伊拉克加尼金出發、經扣曼夏與阿瑪般而至裏海南岸之汽車路、第三路線爲外敘利亞鐵路、第四路線爲古代驛路、由波斯灣布夏埃起至德黑蘭止、此路現已適用於汽車、第五路線最爲重要、自印度喀拉基起、經俾路支而達伊朗之杜士達、然後沿阿富汗爲邊界、止於麥布德之北、再行一站、即通蘇聯外裏海之鐵路云、

義將譬柯洛
傳解除軍權
因不允派兵助德
希特勒要求撤換

【路透社倫敦十七日電】莫斯科無線電昨夜轉播熊城來訊據謂義政府已免除譬柯洛將軍兵權、因譬柯洛不允希特勒派義兵十師前往東陣線之要求、致希特勒大爲不滿、乃請義政府另易他人代之也、

德俘虜宣言
希特勒戰爭必無勝望
創造新德國保障民治

【塔斯社莫斯科十七日電】各報載有德俘虜第一次大會之宣言、其文如下、「前方同志、德國男女民衆、我等一如汝等、亦爲德國之兵士、工民、農民及辦事員、吾等亦愛德國、祇因吾等愛護民衆、切望祖國自由、顧吾同胞幸福、故吾等仇視希特勒也、吾等仇視希特勒、因彼陷我國於戰禍、對世界第一勞工國家蘇聯作戰也、吾等仇視希特勒因彼懷有統治世界之瘋狂計劃、迫令德人對全世界作戰也、希特勒之戰事、必無勝望、暫時之軍事成就決不能彌補此次戰事之無效、目前即一盲人亦可知悉希特勒對蘇所施之閃電戰略、已告失敗、德人對於冬戰之艱難及痛苦

並無準備

戰爭業已易爲持久性、其戰果非出克師之閃電攻擊所能決定、須視經濟資源而定、德國必無法獲勝、德之戰爭對手爲一龐大國家、佔有二千二百萬方公里之領域、蘇聯之工業區、分散於此無涯之面積內、祗佔此國之交通點及大城市、即需要二十倍於希特勒所有之軍隊矣、俄工人農民顯示之無比堅固足令德人驚愕、彼等之決心奮鬥乃基於彼等之愛國心及堅守社會主義制度之超人意志、在社會主義制度下之土地、工廠、非地主及資產階級所有、乃屬於農民及工人者、此等民族爲無敵者、希特勒已使吾國陷於逃陣、渠雖已奪取歐洲之領土頗多、但渠決不能征服英國、渠已在非洲、地中海及克里特損失德人數萬、在此等

無謂犧牲

後、渠未與英結束戰事、又令德人對蘇作戰、渠已使美國反對德國、若謂希特勒能戰勝三大國、則此必係瘋人之言、吾民衆至惡仇希特勒、彼等苟可公然表示意見、必言希特勒與其納粹黨徒與德國無共同點、德國誠有兩德國、一爲瘋狂統治人類、繼續戰爭者之德國、一爲深恨希特勒及其法西斯制度要求終止戰事之德國、德國民衆不需要奴役他國、需要自納粹奴役制度下自獲解放、德國人民不欲作外國之主人、須爲本國之主人、須消除本國內之

納粹禍患

、但希特勒若能在戰事中獲得暫時勝利、渠必進一步酷待並侮辱德人、爲盡能早日結束此次戰事、德國民衆需要希特勒失敗、民衆必須自不幸中自救、推翻希特勒及其納粹黨徒、祗有推翻希特勒、德國始可獲得公正之和平、民衆必須對希特勒之統治及戰事開始全國的奮鬥、德國人民必須以行動表示確與希特勒無共同點、否則希特勒戰敗時、德國民衆必將遭受不幸、若人保證德國民衆對其時、吾人並未參加也、決不能於希特勒暴行負責、希特勒被推翻後、德人將握德國之命運於自己掌中、新德國必將成立、而其民主憲法必予民衆以自由及權利之保證、工人、農民、職員及文化機關非由上級指定之納粹官指揮、必由可愛人民所推舉者領導、在

新德國內

工人及職員之工資、必增、且訂有社會法律、在新德國內、每一國民必有均等機會、非爲戰事、但爲和平建設工作、增加幸福、及提高德國民衆之生活水準、目前被法西斯主義所壓制之人、德國民衆之眞正團結心、亦必恢復、及與他國交易以保證和平、各國對吾國之安全信心亦必恢復、吾民衆可對德國之發展、以保證德國之繁生活、爲吾民衆在此次戰爭中之最大勝利、吾等請各位同志及德國民衆、武裝打倒希特勒、爲新德國奮鬥、打倒戰爭、打倒希特勒、自由獨立德國萬歲、」上項宣言係於一九四一年十月份內在俘虜會第五十二營內簽立、署名者有德兵士一百五十八人、

巴黎醫學博士　留歐內科兒科

朱尚冉　德超　醫師

診療所　恢復冬季應診時間　出診掛號　即日起最好最早午前九時以後或至遲至午後四時以前

普通門診　上午十時至十二時　下午三時至五時　深夜謝絕

診所　福煦路八一八號宜壽里二〇二號

住宅　即西摩路靜安寺路口東首　電話七八五三九

節慶假日及星期日門診出診　一概請先用電話詢問預約

電話　六六〇七七　本所號碼接洽

GLUCOSE ABCD

新出片劑

信誼四維葡萄糖粉劑之效用已盡人皆知　今特將本品製成片劑可含化口中因此更便利於服食如節省兒童之糖果費改服此有益人身之維他命葡萄糖助長發育强健筋骨獲益非淺　分一百片及廿片二種

信誼藥廠監製　藥房均售

三星牙膏

品質永遠好

刷過愉快之至

中國化學工業社出品

到處有售

(8787)

馬來華僑熱心教育 高級學府在萌芽中

華僑中學擬增辦文理學院 中正中學將改為南洋學院

【新加坡特約通訊】根據最近估計、全南洋華僑學校除香港外、總數不下三千所、在籍學生不下二十七萬四千人、在職教師不下一萬一千人、可是作為高等教育的大學、卻一個也沒有、華僑子弟畢業中學而欲繼續求深造者、只有兩條路可走、一是回國升大學、一是進當地的英文學校、亢占發生之後、華僑學生因為熱愛祖國、回國升學的更為踴躍、「回祖國讀書」、是廣大華僑青年的口號、但是另一方面、回國升學、縱然有着許多困難、亢占以來、國內物質困難、學校遷移內地、設備欠週、且與內大學教育制度、未必與華僑子弟的情形適合、而往返跋涉、亦多不便、因此華僑子弟之「中學畢業往何處去」、依然成為問題、

新加坡南洋華僑中學擬增辦文理學院、就是希冀解決這個問題、該校董事會本月開董事會議、關於增辦文理學院案、決議推舉李光前、楊贊文、林文田、林慶年、莊丕唐五董事、會同薛永黍校長、從事研究、如事屬可行、即授權李主席等五人進行籌備、這是海外華僑高等教育史的開端、查該校是馬來亞的最高學府、在南新加坡五哩遠的幽靜地帶、新式校舍、在林木蒼蔚中、寬敞科學館的設備尤為完整、校董會主席李光前氏不僅是最著名的富商、（因為本人曾在祖國受過高等教育）也是提倡教育最力的僑領、薛校長及各董事、對於增辦文理學院饒有興趣、當地政府也表示贊同、一般人認為華中具備優越的條件、如決心增辦文理學院、勢在必成、

事也湊巧、華中增辦文理學院消息傳出之後、數天報載、本坡中正中學也擬改辦學院、名稱擬定為「南洋學院」、設文科、商科、理科及教育四科、校址已擇定於加東蘇南大廈、該大廈為前某印度富商別墅、耗費達叻幣六十萬元左右、空氣清幽、極適合進修環境、將來除學院外、原有高中部、將附設其間、初中部則照舊、在金炎律原校上課、該校校長莊竹林、所需圖書已直接向滬方訂購、名稱、註冊、經向當地提學司呈請立案、如進行順利、於明年春季即可招生開課云、

本坡新國民日報時論會以「從馬來亞女子大學說起」為題、謂全馬的馬來人、約一百五十萬人、卻有二個高等教育機關、一個在江沙、一個在馬六甲、是女子師範學院、一個是專科學校、現在吉隆坡的、又將成立、馬來女子專科學校、教育的機會更多了、馬來人受高等教育、全馬二百五十萬人、再看華僑、比馬來人多了五分之二、卻沒有一個男子專科學校、女的更別提了、實在是華僑的恥辱、華僑中擬增辦文理學院、中正中學也要改辦南洋學院、這是很有意義的、希望僑胞熱烈贊助、力促其成、不要使外籍人士笑我們只會計劃不會實行、有識之士、卻認為高等教育事體重大、寧缺毋濫、不辦則已、要辦務必臻於完善、「野雞大學」萬不可在純潔僑胞之前出現、此時此地如有兩個學院、似有重複之嫌、人力財力、必然浪費、「華中」薛校長已表示「中正」如辦文科、華中就不必再辦文科、而專辦理科、輿論界也認為華中已有科學館基礎可辦理科、中正似不必與之重複、兩校最好相輔而行、為海外高等教育奠基云、

中青體育部 續辦邀請籃球賽

定今日下午召開委員會議 商訂開賽日期收費等問題

本市中華基督教青年會體育部、前曾舉辦邀請籃球賽二屆、成績圓滿、去年因環境關係、中止舉行、本年決定續辦第三屆比賽、已在急速籌備中、並經推定周家騏、沈昆南、陸翔千、馮建維、彭文餘等五位為本屆委員、定於今日下午五時一刻在八仙橋該會三樓會議室召開首次委員會議、商討開賽日期、收費、及修改章程等問題、查該賽首屆分男甲乙及女子組、甲組復分「中」「青」二部、結果「中聯」、「青」部冠軍「華聯」、乙組冠軍百樂門、女子組則為黑鷹所獲得、第二屆分甲乙二組、甲組則復分「中」「青」二部、乙組則分「中」「青」「球」三部、決賽「青部冠軍」（中部冠軍）、榮膺總錦標、乙組總冠軍則屬光夏中學、炸云、

教部視察陳達 在桂發表談話

【桂林航訊】教育部視察陳達、前於五月間由渝來桂視察國民教育、至七月底因各校放假、又由桂赴筑小住、頃陳氏已由筑回桂、據談、本人來桂後、已先後在桂林、臨桂、柳江三區視察完竣、日間即赴平樂區、蒙山、昭平、鬱林、武鳴各區視察、如時間許可、則再就天保、百色、龍州三區中視察一區、然後於十二月底離桂返渝、就已視察各區情形而言、西國民教育、因得力於政府推動、量上早已達到……

粵教廳救濟 戰區退出員生

【韶關航訊】粵省府修正登記戰區各校退出員生辦法……

前上海大學 首批文憑領到

前上海大學畢業同學、自教部驗印補發後、第二批在續發中、部份文憑已由該校留滬同學會領到轉發、聞該會屬同學及在滬各同學之領取文憑者、均得向南京路三八四弄四號三樓會姚君面洽云、

籃球友誼賽 全白戰蒙納

今晚七時一刻、中西青健身房、全白定於西青乙蒙納克、全白擁有翟錫麟、周耀康、沈繼恩等力堅强、當有一場血戰、全白實陣容錄下、翟錫麟、沈繼恩、周耀康、徐友建、陳威麟、黃克明、黃君濤、全長身、江海、林興華、陳超、

已表示「中正」如辦文科、華中就不必再辦文科、而專辦理科、輿論界也認為華中已有科學館基礎可辦理科、中正似不必與之重複、兩校最好相輔而行、為海外高等教育奠基云、

益中慈賽速寫

英

△此次慈足賽發起人為聞蘭亭、陸高誼、趙志游、許曉初等十二位、

△益中婦女補習學校本學期始創立、位于麥特赫斯脫路……

△「清宮怨」主角慕容婉兒及藍蘭亦準時到場、預備主持義賣賽球事宜、結果因時間關係、未及舉行、

△益中名譽董事長聞蘭亭……

國立貴陽師範 業已開學

男女生二百八十餘人

【貴陽通訊】國立貴陽師範學院於十月二十四日舉行開學禮、陳部長顧次長適在筑、均出席致訓辭、本學期學生計一百八十餘人、本省籍居多數、校內管理嚴密、禁止男女生交談、課室內座位亦隔開、

香島足球談片 東南星又成鼎峙局面

必力

香港足球現入第七周。第六周末又爆出二大冷門，一為東方之敗於警察會，二為光華痛擊米杜息。

二大冷門

東方會對於本屆的甲組冠軍，抱有必得之雄心。上月東方主幹陳福愉在滬，即作豪語：東方非但對奪取冠軍有絕對的把握，且自信能拋落亞軍五六分之多。然而東方現下在積分表上的地位已退居第四位。南華星島各以九分居領導地位。事實上，東方雖僅七分，然而少賽一場。所以東，南，星三隊又成鼎峙的局面了。

警察會是明陣末座的一隊，去屆以十比零大敗于東方，上周以一比四遭光華之痛擊，所以東方出戰，一派驕兵弄敵氣概，上得場來，先鋒先取二城，滿以為勝利在握。不料警察老將的拚勢愈來愈足，東方中衛線上脫頭落襻，竟致連失四球，輸球於「謎」。

洋兵米杜息因多賽一場，本居首席地位。不料被光華請吃五只光蛋，大快人心。光華因此一舉，重振軍威。若非前二周球員之間鬧彆扭，恐已高踞冠軍座上了。

驕兵之累

東方會本屆的氣勢，確乎不凡。在外交上，都成功，唯獨尋之懈。講實力：星島是九個人的隊伍，因為鄧廣森葉北華二人都已成過時英雄，而中衛線上因榮派一實用場，二實只能照老去義良欠缺經驗，又只好算二個人的中線。當初孟義良被重用的緣故是：在一場港聯對滬聯的義賽中，義良演出良佳。在該戰中滬聯的鋒線和後衛均不弱于港聯，但中衛是翟永福，孟義良，劉始讚三人，顯然不及港聯的宋靈聖，梁榮照，劉慶才。結果，不料滬聯勝利，而且勝在中衛線三人身上。

而，都靠夠氣夠力，奔跑不懈然而吃爆「宋榮劉」。于是今年星島正式出馬第一戰，就是孟義良的正中衛。但義良的踢法是宋和馮老景，麥兆榮，鄧廣森望格格不入的。現下的辦法是宋靈勝重居中路，調郭英祺回到山衛線（軋出孟義良）前鋒起用乙組馮坤勝，終非理想陣容。至于南華，是九個半人——前鋒少一右翼，左後衛謝錦洪時佳時劣。東方會不但是十一個人足數的隊伍，而且每個位置至少有二個人能勝任愉快，因傷，因罰，不怕後補缺人。輪指一，門將有二員，劉顯漢，徐亨。後衛是吳祺祥，可左可右，嚴士鑫可前可後。中衛線上最盛，除許，羅，劉三員正將之外，張金海可調右前衛，嚴士鑫可調左前衛，生力軍翟永福（也是上海兵馬）是未來的許竟成，在東南第一次會戰時，翟永福替李惠堂，老惠只踢了十幾腳球。至於前鋒線……

君子協定

當去年東方五齊飛（給星島拉去）之際，東方，南華訂君子協定，即東方不得收受星島投來之人，南華不能互相「拉夫」。這一個協定，在現狀之下，是苦了南華，樂了東方。試想，南華正感缺乏兵馬，卻又不能向東方或星島挖人，無法可任左右內鋒，秋亭可以任前鋒位當，當然調動靈活。所以現下的局面，東方是不缺人，星島南華必須再行招兵買馬。於是戰警察之前夜，東方處境既優，不免驕怠，於是戰警察之前夜，不免驕海等聲，猶酣舞於淺水灣畔，終於吃了警察一刀。

……

港滬埠際賽

港滬西聯會通過港的成議，則本屆港滬又將會師一戰。香港方面已內定四場節目。首戰是埠際正賽……

青年們的優良讀物——
學風月刊 第二卷第四期 業已出版 每冊零售三角五分
目錄
每月時評：日本內閣之更替——蘇德戰事緊張聲中——德屠殺法南人民
思想指導 青年生活科學化與國防科學化 陳立夫
思想與生活 異哉所謂「人權運動」 南之子凡
讀「漏屋書札」後 總冬 刀……
黑暗裏的燭焰
生活報告 夜越狼山嘴 在南昌 貸學金家庭訪問記 張素舟 迅張 快揚 張逵鈞
毀了吧！上海學生文壇（四篇）
歡定閱者請投函靜安寺路四四一號學風月刊社全年三元五角半年一元八角

「留師」運動

編者

小言

太平洋國際問題

拉鐵摩爾講演 谷炳森筆記

四年前的預言

日本是封建國家

中國是亞洲的領袖

幫助建設新中國

合乎時代者纔能勝利

拉丁美洲鳥瞰 (續)

告佳

西半球的聯防計劃

……美國輸出入銀行所提供的信用借款，大部是貸予拉丁美洲各國用以購買軍備，及他們添置機械器材等，用以强化其他有關國防事業的設備。如以五百萬元借予之智利用以建造船塢，以校資最近的借款在巴西……

濃厚的宗教氣氛

沈菊隱 主辦
菊廬劇團
三班聯合五小時
大衆化堂會
喜劇 搭配整齊 粉墨登場 大陳容 笑不休 緊湊
滑稽 沈君菊隱 別具風格 作雅俗 破漏 兼收 臉
平劇 生旦淨丑 歌史唱色 清應有藝 盡有優
不收雜費一切在內 一百六十元
地址電話 維爾蒙路一四四號 八四七六六
菊廬平劇 角色齊全 唱做新穎 價格……

霍華德昨下開拔令 駐滬美軍整裝待發

所遺防區待與各國駐軍商定 各方認為以商團接管為最宜

駐滬美國海軍第四聯隊司令霍華德上校、昨日已對聯隊各級官員發出正式開拔命令、預料該軍日內即將撤退、至於美軍撤退後所遺公共租界西區之防務接替問題、頗引起各方之注意、雖外傳移由萬國商團接防、但迄至最近止、各有關方面仍尚未有確切決定、據消息靈通方面透露、該問題現正由美海軍方面與各國駐滬防軍軍事當局、作相當之商談、同時各國領事、與工部局最高負責當局、亦正與日方進行外交上之談判、以期獲得適當解決辦法、

接防問題正在研討

據接近租界當局方面傳出消息、大致仍由萬國商團接防、如果不能如願、最低限度、由工部局警務負責維持治安、現正由工部局研討萬國商團長期出防之有無缺憾、及其補救辦法、無論如何、界內治安、可不致受何影響、同時據聞工部局與此間英美當局間、已成立一關於美防軍區警備問題之協定、援引去年八月間最後一批英軍撤退時與萬國商團所成立之協定、應允商團在該區巡邏、

商團方面待命出動

又據平明社記者向萬國商團總司令部之關係方面探詢所知、美防軍離滬、已經矢在弦上、勢在必發、但萬國商團現尚未作接防之措置、即此次因平定米價而召集出防之萬國商團、亦已停止出防、惟所有動員之商團、仍須隨時由當局命令、於一小時內、應命出動之準備、

撤兵美輪昨未到滬

美國防軍撤離之期、該軍當局尚守沉默、據平明社記者向美國航業界權威方面探悉、今日（即昨日）並無美國郵船抵埠、故外傳今日將有一部分美兵撤退之說、未必可恃、昨晨雖有美國來福洋行貨輪一艘抵滬、但該輪係裝載木材六十萬立方尺、及大批紙張、殊難作撤退美軍之用、至多亦僅能承載美軍之行李器皿而已、

商團接防最為適當

又據英文大美晚報云、本埠美國防軍、既已定於下星期一或星期二撤離上海、其所遺防區究由何人接管一問題、殊值得考慮、今晨對此問題、曾有會商、但據消息靈通官員稱、由何部隊接替巡邏、尚未有何決議、惟依理則自當由萬國商團擔任、該團現已擔任「B」區之防務、該員又稱、現此問題、正由工部局與日本當局並其他當局在研究中、彼悉日本及其他當局並不企圖接收美國防區云、按美國防區東起虞洽卿路、西迄赫德路、北達蘇州河、南抵福煦路、在美軍擔任防務之下、在本埠被稱為最安全區域云、

撤退日期當在下週

又據英文大美晚報、有一美國輪將在星期一或星期二抵埠、前往美國之防軍離滬、則美軍撤退期當在下星期一或二云、又官方對於搭乘該輪之[illegible]、亦不能證實、據悉[illegible]

日文報紙離奇論調

又據日文大陸新報十六日發表評論、對此次美防軍撤退事有所論列、認此舉為一種仇視日本之表示、美國之不合作精神、且謂若因此事而發生任何事故、應由美方負其咎、並誣[illegible]

美揚子江艦隊決繼續留駐

旗艦及司令現駐上海 巡艦正游弋長江下游

美駐滬海軍陸戰隊奉令撤退後、美國揚子江艦隊則決仍留駐上海、絕無撤離準備、據悉揚子江艦隊司令葛拉斯福少將（Glassford）連日與美海軍第四聯隊司令霍華德等商談防務、該艦隊旗艦呂宋號（五七五噸）、繫泊於浦江英海軍浮筒、巡艦沃湖號（四五〇噸）及瓜姆號（三七〇噸）則正巡弋長江下游各地、並載運食物用品接濟長江下游各地之美僑、又揚子江艦隊輔助艦等之砲艦部拉號（三七〇噸）、面近曾被日機投彈受損、業經葛拉斯福少將電令修復云、

六十餘萬包洋米 昨起照價發售

繳款處已移至雜糧公會 不得藉故拒售高等洋米

上海市豆米、雜糧兩業公會、此次奉諭辦理同業棧存洋米發記、計一、二號西貢米、元米、歙米、光小絞米、海防米、暹米、泰米等數種、總達六十餘萬包、刻已於昨日起由公共租界內各米號分別繳款出貨、在門市照定價每石一百卅元發售、昨日因各米號人員多有不諳繳款及領證手續者、同時繳款處（天主堂街一號）萬米地位有限、一時人山人海、頗為擁擠、玻璃窗壁稍有損毀、後經當時商定、即於當日下午一時起移至愛多亞路十五號雜糧公會二樓為米號同業領存洋米繳款領證處、

凡各米號如已將認售之洋米出棧、即須在門市部照價發售、不論米質優劣、售價一律、茲悉當局曾對於米號出售棧存洋米寄委員會嚴密注意、米號出售時、務以購糴者所需為準、不得藉故將較次洋米先行出售、如購糴者需要一號西貢米、須以一號西貢米給之、如需小絞米、須給小絞米、倘購糴者所需洋米確已售罄、則不在此例、須米號立即向公會報告、

不得藉故拒售洋米

當局採取第二步驟 決定統制麵粉產銷

現擬每月輸入十五萬袋 並採購小麥供廠商生產

據工部局某要員昨語大中社記者稱、自工部局直接採辦麵粉消息傳出後、本市麵粉商戶、大為驚慌、故最近四日中、粉價已自每包六十五元跌至四十元、工部局現時之計劃、為每月輸入十五萬袋、等於本市消費量之半數、因在統制粉價上、並不需工部局全部供給也、權威方面人士認為工部局每月進口如此數量之麵粉、以統制本市麵粉價格、

數種辦法分別實施

據工部局某官員稱、目前工部局目前所在、僅為供給一般華人之食品需要、以供普通麵包及一般華人之麵粉需要、但工部局乃將此舉並非以麵粉之唯一辦法、且事實上工部局供給麵粉、之前已有數種辦法、均將在最近期內實施、

本市存粉足供三月

據悉現在本市存粉足供維持三個月之用、數量約為一百萬袋、大部均在華商之手、其中一部在過去數日中、曾有人秘密運出租界、其偷運之動機、無非恐懼工部局之統制行動、將使麵粉跌價耳、惟上星期六工部局已發出布告、規定裝運麵粉出口者、須得工部局與法租界當局之核准、其目的即在禁止偷運也、

兩租界決一致禁運

據悉、工部局與法租界當局、現正合作、實行禁運麵粉出境、惟北、該項出口、僅准許若干與國保屬正常貿易、英國麵粉出口、據工部局認為貿易頗盛、惟最近已完全停頓、又稱以採辦麵粉計劃、由工部局預定在十二月至明年一月期內、進口麵粉、數量為六萬四千袋、僅足供本市六天之消費、惟工部局業已獲得平準會核准、供給大量外匯、以供採辦、

同時抑平其他物價

又據稱、今後數天內將陸續跌價、工部局抑平物價之努力已獲驚人成績、最近獲得之外匯、必能使該局工作能圍逐漸擴大、在工部局將米糧事處領取搬運證之華人、依然十分擁擠、惟該處工作進行頗稱順利、預料一二星期以後擁擠情形可漸消滅、近日美元之緊縮、非獨由於美軍撤退之消息、權威方面據記者謂、工部局之賢明措置予本埠投機行為以嚴重打擊、

國麥已遭日方禁阻

又悉、本市所存洋麥、約有一千噸、而國麥則有一萬五千擔、俱在日商手中、係藏於三井堆棧、受日方統制、專供日廠之用、因原料缺乏、不能開工、各華商麵粉廠、據工部局某官員稱、工部局或將進口小麥、惟現時尚無任何決定、若進口小麥以代進口麵粉、則數千工人、可於麵粉廠中獲得工作、則此一更大功績、當為公眾所稱道、惟現時成嚴重問題者、為噸位缺乏耳、

華人所需物品 亦將公佈限價

豆腐茶葉草紙價格先發表

據悉現當局對於華人所必需之日用品、即將陸續公佈限價、兩租界當局已決將豆腐、茶葉、草紙等華人所必需之日用品、先由公佈限價、又訊、關於居民均可照此發表之各項物價向各商店購買、如有商店違背規定、拒不出售、則居民可立即報捕或予以懲處云、

據亞細亞火油公司負責人稱、昨據該公司所發表殼牌及出[illegible]各種價格略有出入、係批發價格、該公司當局業於昨日將是項物品之零售價目、呈報工部局、茲將其更正之零售價目錄下、（一）殼牌殺蟲藥水一磅裝每聽三元二角、（二）一磅裝每聽五元二角、（三）一介侖裝每聽十六元、（四）噴筒每聽四元五角、六角、

法輪載來煤斤均已在滬起卸

△並有旅客五十三人

法國郵船公司郵輪聖那倍號、於前日上午由海防駛抵本埠、該輪共載來煤斤二三七噸、及泥水二、五〇〇噸、已繫泊第十二十三兩號浮筒、並有由越南來滬旅客五十三人、業於當日下午十二時卅分轉搭駁輪在滬登岸云、

美輪兩艘月杪抵埠

英文大美晚報云、本埠美國總領事館昨晨公告稱、本月杪將有美國總統輪船公司輪船兩艘、約於本月杪抵滬、該輪將載美國僑民二百人離滬前往馬尼剌、此項撤退美僑之辦法、刻已由美國總領事館與美國總統輪船公司方面接洽、蓋美國軍方對於美僑之撤退、始終未有更改、及其究于何時離滬、現均秘而不宜、同時將作撤退美國防軍之二輪、是否即為美國領事館中亦未提及、但該二輪固可為美國非官方消息、乘該二輪離滬之美僑數雖僅百餘名、但此等給美國防軍撤退之用、但位、故美總領事館深信此間所需之給養、各有公告發表後、美國僑民即已開始準備搬離之舉云、

米號公會今日集議

上海市米號同業公會為洋米手續、及各項糾紛起見、已復定於今日下午四時在山西路會所召開臨時緊急會議、屆時將研討同業棧存米糧事宜、及如何辦理出售手續、並向捕房報告數量等、

國內絕對需用品 得申請結匯

公營事業及民營事業 可分向指定兩會辦理

財部通令各機關及各業商人

財政部供給必需品之進口外匯後、頃規定申請外匯辦法、（一）國營及公營事業機關、與官商合辦之工商事業、購運不在禁止輸入之列、而為國內所必需進口之物品、得向外匯管理委員會申請、經核准後指定向中央銀行結匯、（二）一般民營工廠行號及個人所需外匯、得向平準基金委員會申請、該項申請須委託中、中、交、農四行及十四家友邦銀行、暨經營外匯業務之各商業銀行代辦、候核准後、通知指定銀行結匯、惟進口之物品限於國內所絕對必需之品、業已由部通令各機關及各業商人遵照辦理、

謀福輪停發薪給 職工據理力爭

本市德商禮和洋行謀福輪、自廿七年開始航行以來、營業不惡、頗有盈餘、不料本月十五日、該部例發之薪水、突[illegible]、足使人心安定、更並增加公衆之信念、因此反常高漲之美元、業已開始趨跌矣云、該方面並信美元之價值將繼續步跌、

工業界用煤數量 工部局辦理登記

用戶須廿日前送呈核收 倘有浮報情事依法懲戒

工部局頃發布告略稱、各工業煤斤用戶、應即開明兩月所需最低用煤數量連同現在存煤情形、於本月廿日以前、併送呈本局總辦公處第一六七號公室煤斤委員會秘書核收、當由本局調查用煤需要數量、倘有浮報情事、當酌定懲戒辦法、本局所能派給之煤斤方面、

工廠用煤逐漸減退

新聲社記者昨向煤業界探悉、本市各業工廠所需煤斤大都係煙煤、該項煙煤產自印度等地、目前在本市銷售之煙煤計有印度塊屑、開平、一號篩塊、二號塊、家用塊、火車塊、特別屑、一號屑、二號屑、長興塊屑、越南塊屑等數種、但最近各業工廠用煤數量逐漸減退、據悉煙煤來源從未間斷、而棧貨亦有相當數量、然售價之節節高升、係受煤奸商操縱壟斷之影響、及煤市場之非法交易所及、

嚴格管理煤市買賣

奸猛抬價、以致煤價高漲至最高價、曾超越一千四百元、所見官高峯、不堪、於是發生大關係、殊不亞於米糧、然煤價之作有效之措置、同時兩租界當局、頗深切之注意、據抑平煤市之後、當局管理煤市買賣、取締市場一般交易、刻已漸收成效、一般煤奸雖均惶恐不安、咸將囤貨紛紛抑價吐出、近日煤斤跌風頗熾云、

茲本市各類煙白煤斤售價已被投機煤[illegible]

滬寄美歐郵件取道馬尼剌運往

滬美間郵遞自改經馬尼剌線後、往返均極便捷、上海郵政管理局於昨日下午四時封發由滬寄往美國、加拿大及歐洲各地之郵件一批、共計八百餘袋、均裝輪至馬尼剌轉接美國郵輪運往云、

然停止、於是疫情惶惶、開該輪歷年來獲利數十萬、禮和洋行又為本市有數之德商洋行、今竟突出此舉、殊悖人情、故職工等正在據理質詢當局、至今尚未有圓滿解決云、

交通銀行發行拾元新版鈔票

交通銀行頃發行民國三十年大東書局承印之十元新版鈔票、正面左為行駛之火車圖、右拾圓字樣、反面係褐色、業已由友邦某銀行由港運抵上海流通市面云、

法大使戈思默將由平來滬

法國駐華大使戈思默、自離滬赴平後、為與中國政府保持密切聯絡起見、近將來滬轉港赴渝、晉謁中樞當局、大使夫人則業於前日下午偕子女搭輪抵滬云、

請領稿費

本報十月份增刊、文藝、草原、青年營、大衆談座、各刊稿費、業已結出、除星期日外、請於每日下午一時至五時、攜帶圖章至本社收發處領取為盼！

寶青春六片
營養之功、等於牛肉半磅鷄蛋二枚、

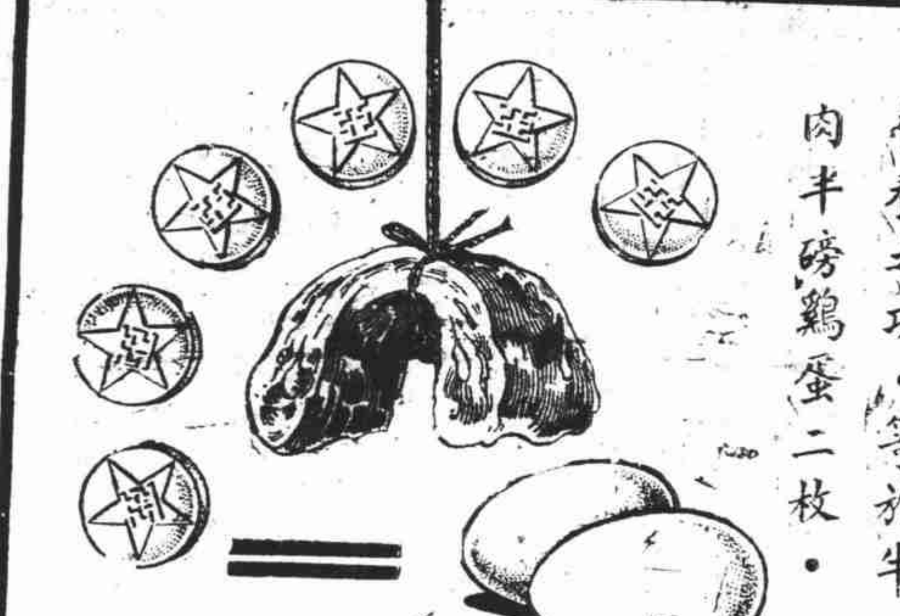

寶青春

故補力最偉、代價最廉、又能開胃潤腸、因及脚氣病面疱等治療劑之用、

高級藥用酵母為主劑、以及乙種維他命已消化蛋白質等所配製、營養滋補之力、調整胃腸之功、確能超出一切同類製品、

在此物價高潮之時、欲於日常食品中攝取充分營養素、實一極大難題、所以寶青春適應環境需要、乃譽為大衆化之營養滋補品矣、

新亞藥廠製造　藥房均售

皮膚科專家孫錦士博士處方
新亞綠藥膏
功效靈驗　定價低廉
功效　消炎退腫・止痛防菌・化膿收口・生肌退
主治　癤瘡・凍瘡・刀傷・創傷・火傷・燙傷・化膿性疾患等
新亞製藥廠造　藥房均售

自由呼聲新聞

（本刊特訊）本埠民主電台舉辦英語教授後、頗獲好評。茲聞該電台為便利一般英語程度較低之華人聽衆起見、將另辦一專為華人而設之英語講座、由本埠某著名華籍教授主持；刻下正由該台負責編制課本、俟就緒、再決定開始播送日期。及擬邀播音家比遜氏、前每星期日在本埠華美電台播送反抗納粹侵略之消息及言論、深得各民主國家人士讚許；茲悉、氏已於上週因事離滬赴美、渠所主持之反侵略廣播暫停云。

茲特更正如下：「BBC電台每日轉播其英語節目時間下午「五・〇〇」之誤。又「新聞報告」播送時間「四・三〇—五・〇〇」係「五・三〇」之誤。又華美電台之電話係為「三一二三〇四」、原文中「四」字誤作「一」字、請注意。

編者的話

本刊於本月十三日乘商業版沒有行市的機會、曾發刊了一天的特大號；其後讀者們紛函要求、此後本刊印照特大號的地位、按期發刊、編者對此曾一度予以考慮、然卒因抽不出這樣大的地位、所以暫時也還只好予以保留。至于上次該特大號若干民所誤、被手民誤植者頗多、位表格中、「大美晚報」電台的轉播一項下「六・〇〇」係「主干」表、因印刷不佳、[illegible]

大衆談座

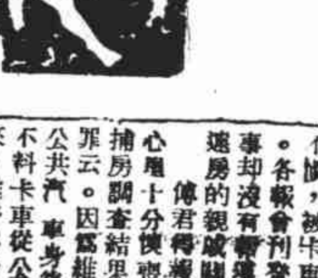

時代的渣滓

先聞

幾天前曾有大學生、以開宴聚賭被捕、現又有大學生投恐嚇信、向同鄉敲詐。敲詐的原因、也是由於出入賭場舞廳、膳宿需錢費、悉數用罄、而出此下策。

像這一類大學生、除非先施以嚴格的長期訓練、簡直可以不必讀書。因為他們無思想、無認識、無情感、無道德。讀書固然是幌子、將來被他們竄進政界、便多幾個貪官污吏、竄進商界、便成奸商、竄進教育界、更貽害不淺。

所以對於這般腐化落伍份子、放任既不是辦法、只有使其先受特殊的感化教育。

值得讚揚

望波

上海不一定沒有人做著善事、最近、便發現好幾件：其一：影劇藝人英茵、演「北京人」的特約酬金五元、撥為大美晚報發起之捐款、其二：英茵又捐數十將五十元作慰勞[illegible]禮物之獻金。這都是值得我們讚揚的。所給予的不幸女女、在中國還沒有真得到解放的確、婦女處處遭還受到男性中心社會所、是善舉。自從納粹進攻蘇聯後、蘇聯即起而抗戰、其意義與中國的×戰相同、並且蘇聯同情中國的×戰、而經常接濟中國的軍需、中蘇的友誼、可深、在他們受難而又奮勇抵禦的時候、發起慰勞、也是值得讚揚的善舉。

除上述兩事、現在記者再述值得宣揚的新聞一則、其性質相同、但內中還含有一般非常辛酸的味兒。

華龍路旦龐路傅守樸在中華電工廠任工程師、其女公子傅維新散學回家、於歸途中不慎、被卡車軋斃、當場氣絕。各報曾刊登過、然加關於後事卻沒有報導、記者與傅君有遠房的親戚關係、故而走訪。傅君得報女兒慘遭橫斃、心裏十分懊喪、決意起訴、據捕房調查結果、該卡車司機無罪云。因為維新自停在站上的公共汽車身後欲穿過馬路、不料卡車從公共汽車的對面駛來、維新與卡車司機的視線均被公共汽車擋住、及到雙方發覺、一個已來不及逃避、一方也來不及煞車、所以維新在卡車的前輪下。許多人扛起卡車的前部、才把維新拖出、僅口吐鮮血一塊而死。交涉的結果、對方只肯賠償五十元、傅君的太太無論如何要起訴。經傅君解勸、訴訟的主意總算取銷、但是她吵着「不要錢只要賠還一個活的人」。在這樣的爭執之下、事情似乎是成為僵局了。

也許是傅君不堪其擾或是傷心過甚、於是反而居中調停了。「維新已經死了、也沒有法子叫他賠活的。」他勸妻。「你們也看開一點、五十塊錢買一條命、總沒有如此便宜、不吃官司已經好了、還是乾脆賠一千塊錢吧。」他又勸對方。

事情談妥了、結果賠一千元變方了事。

他收到這一千元的賠款、一陣心酸、立即發清這筆鈔票、往維新念書的那所小學去、把錢交給了校長、說：

「校長先生、請你把這筆錢收着、當做貧寒學生的學費、或則給那批念不起書的孩子讀書。」

以這筆要女性命換來的錢、用作貧苦和好孩子的求學之費、這種善舉實在令人敬佩。當記者把這番告訴給朋友聽了之後、大家談論了一陣。以及視學校為商店的校長們比較起來、真有天淵之別了。

★　★　★

鐵的歌喉

李載

我低聲地問他：這是一個民衆組織嗎？

「當然、你說的不錯、我也想到一定是青年們自動組織的晨呼隊。晨呼隊是一個有意義的名稱、我聽見過許多人在讚美他們。所到之處都感到當地方的民衆和商人、一般的是染了「[illegible]」的習慣、把早上寶貴的時光、白白地[illegible]、多數的人們、[illegible]在[illegible]中、他們感到這樣做是不良的習氣、晨呼隊便是要做這樣改正社會一切不良的工作、除開[illegible]之徒不必說、就是一般人、也有[illegible]、死過著[illegible]的生活、[illegible]的歌喉、在[illegible]中的人們！」

一個朋友從內地到上海、他告訴我在邵陽所見聞的一件有意義而又有興味的事——到了。

一羣青年、大約不到二十個人吧？每天清晨、將近四點鐘光景、一般是從野裏一片茫草的操坪、集合着、從[illegible]火勤起來、把一羣青年的伙伴、迅快的組織起來、遠遠的「跑步！」響亮的口號、一般、整齊的步伐、呼吸着新鮮的空氣。直到天空現出魚肚色、他們便[illegible]、從喉中發出一種[illegible]的歌聲、在這大的[illegible]中、[illegible]。也許有些屋子的門還不開、他們便在各家的門上、貼了[illegible]。他說完了這短短的話、我心頭便現出一個活躍的動作、[illegible]

琉宮
電話 三大九六五
時間：日場三時・夜場八時
座價：三元・二元・一元

天風劇社演出
今天祇演夜場
夏衍編劇　集體導演
愁城記
最後一場　欲觀請速
明天日場起公演
這不過是春天
天風劇社
下期獻演
孤島男女
顧仲彝編劇・費穆導演
優待學生職業青年憑證購一元券對折

卡爾登
電話 三三五四六五七
每逢星期三・六・日・日夜兩場
日場三時・夜場八時
定座保留至開幕前一刻鐘
座價：樓下三元 樓上二元 三元 二元 一元五角 一元
今夜獻演
魯迅先生原著
陳瑜編劇
阿Q正傳
佐臨導演
上午十時預售座券
上海聯藝劇團

休門公司驚人竊案 損失十餘萬元
贓物分別藏匿滬西虹口等處 俄籍竊犯三人昨晨悉數落網

前晨三時左右、有俄國青年三人、闖入南京路四川路三五五號休門服裝公司、倫竊呢帽、襯衫、服裝等、計值價十餘萬元、在出事後三十六小時內、虹口匯山捕房警探、於昨晨已將三竊犯拿獲、該三俄人一名保羅加立許、年二十歲、一名維克多史各平、一名沙各洛夫斯基、年十五歲、均於愛爾考克路某中國客棧內捕獲、吊出贓物約二萬元、其中加立許及史各平二人均曾犯案、加氏曾被監禁於公共租界及法租界監牢、史氏則自華德路監牢釋出不久、據悉、三犯曾雇泰來出租汽車前往行竊、據警務當局稱、該竊犯等設法破壞櫥門而潛入該店、該店內所有架櫥、在星期六晚、原均閉鎖、已有一部份被打開、餘則拋置地上、所貯貨物、已被竊一空、昨晨三犯已由捕房當局加以訊詰、供認於昨晨三時後、闖入該店、先將一部份贓物藏匿于滬西某處、然後將其餘贓物、帶至虹口某客棧內云、

銀樓被刦 萬五千元

法租界菜市路一二四號新寶成銀樓、規模宏大、營業發達、昨晚八時、正值打烊之際、忽有男子四人、從外闖入、操寗波口音、俱著中裝、將該店學徒陳炳林（紹興人十八歲）等二人、用繩緊縛、復翻箱倒籠、強行洗刼、滿載而去、事後查悉、該銀樓計被刦去黃金二兩、白銀二百五十兩、約值現洋一萬五千元左右、損失慘重、又昨晨八時許蒲培路七〇弄八一號一甬人俞姓住宅、突來匪四、二執手槍、刦去金鐲、金鍊條、金戒指及現鈔等、約值法幣萬餘元、匪等俱逸、

（上接）年該印刷部買進大宗紙張、被告見紙價逐漸上漲、遂捏造假戶名向彼印刷部購買紙張、一如每令四十元買約半月後每令漲至一百元被告再提公款將出售之紙再買進、實際係被告作弊不法侵占背信）、現在已查出假造帳目十餘筆、又查得印刷部已死亡一年有餘之職工、被告按月開賬、向美豐帝支取、自己使用、庭上核情向被告略詰年籍一過、即諭還押、改期七天再核、

孩童遨電車遊戲 慘遭汽車輾斃
一般家長應深切注意

前晨十時許、英商十路公共汽車、在新閘路大通路口、輾斃十四歲男孩蕭文炳一名、其情已誌見報載、昨晨由第一特院、張檢察官、偕同法醫、蒞膠州路驗屍所、驗明死者委係生前被公共汽車輾斃身死、但茲據悉、死者蕭文炳之父、向在山海關路（卡德路口）二三二號、開設老虎灶爲業、死者向在某小學肄業、前日星期放假、死者與鄰居小孩三人、共在新閘路一帶、作爬電車之戲、時死者爬在某號三路電車後面、隨至新閘路大通路附近、突然躍下、而後面適有十路公共汽車駛來、以無法避讓、致遭輾斃、蓋爬電車之戲、危險百出、向來有干禁例、而一般孩童因不知利害、輒敢故犯、茲者即其殷鑒之一、願一般家長深切注意、

引誘妙齡女賣淫 王張氏被拘

無錫女子王阿妹、現年十八歲、向在梅白格路五三九弄十四號費家林家爲大姐、本月十一號下午被前費家同居之陳家爲女傭之王張氏引誘出外、與人奸宿、并挈往新世界遊戲場接客、前日下午被費家之學徒周其祥、在新世界內撞見、乃報告新閘捕房派探目鄧林往拘王張氏及嫌疑犯徐周氏、連同王阿妹一併帶入、昨晨解送特一院刑二庭、捕房律師張天蔭陳述案情、並將王女送往宏仁醫院、驗得處女膜早已破裂云云、經傅推事訊明、判決王張氏處徒刑四月、緩刑二年、徐周氏無罪、阿妹交其父王阿春領回、

女傭遭踩躪後 被迫墮胎受傷

西摩路八四六弄六十一號協順昌機器廠主常州人張炳昌、五十一歲、同與女傭江周氏街合、數度春風、珠胎暗結、張氏無法於前日上午用藥草爲江周氏墮胎、因手術不慎、致子宮受傷流血、送往宏仁醫院救治、後被捕房得悉、將張拘押、昨晨解特一院刑三庭、依幫助墮胎罪起訴、但因被害人傷勢甚重、不能到庭、庭諭改期再核、

被控舞弊 柳陰印刷所經理

英商美靈登廣告公司、在香港路一一七號分設一柳陰印刷所、規模甚大、並由該公司當局聘請南美洲亭谷魯司人歐伯脫奧克司脫萬特立（四十歲）爲經理、近來美靈登當局接獲印刷所職員密報、指萬特立有舞弊侵佔情事、公司遂將萬特立報告捕房派西探查得確實、將萬特立拘押、昨晨解送第一特院刑一庭、經捕房律師汝葆彝請求羈押、據本案被告負責主持印刷所之經濟權、均在被告手中、今

前任英籍探捕 濫發支票被捕

前任工部局警務處英籍探員卸職、利亞邱、被控意圖詐欺罪、於下週在英按察使署開庭審訊、將於昨晨英按察使海英斯宣讀其罪狀時、亞氏不發一言、按亞氏曾在新加坡英軍隊內服務、最近由工部局警務處聘請新加坡警務當局引渡來滬、據初審所提供之證據、亞氏自任職警探教練學校某友人處、取得一本麥加利銀行之舊支票簿、於是在發空頭支票、先後向本埠各金店購得價值八百七十五元之金鋼鑽戒一只、兩衣一件、皮鞋一雙、及皮箱兩只、該商號持支票至麥加利銀行兌現時、始發覺受騙、而被告此時早已離

冒充督察員 恐嚇詐財度日
得款悉充鴉片之資 四年以後卒告落網

鎮江人何埔生、今年廿八歲、家住法租界白爾部路泰和里二號、前在法公董局充當收捐員、因有不良嗜好、入不敷出、故舞弊、經法當局查出停職、後竟異想天開、冒充法公董局督察、向法租界內居戶以調查擱樓照會爲由、向各未曾捐領照會者恐嚇詐財、吸食鴉片過活、迄已四年、被嚇其詐騙者、共有三百餘戶之多、近爲法捕房刑事科查知、於前日飭探前往、將何拘獲、並在其寓所抄出烟槍、烟燈、烟具全副及皮包一只、帶入捕房訊據何供認詐騙、每月至少可得四五百元、起初實由同事金榮生起意合作、現金已往內地工作等語、捕頭諭令收押、聽候傳齊被騙者到案解交、

回力球 今午八時起賽 六人單打十盤

捐輸公債之提議

本報昨接讀者宋士明君來函云、當此國難建國時期、有錢的出錢、有力的出力、像我們寄生在孤島上的國人、應該直接或間接地供獻有益於國家及民衆之舉動、譬如捐贈各種公債券、不但可使財部減少每年付息、並且可不必抽籤還本、使財部減輕負担、而作其他必需支出、我今將所有救國公債票面一百元捐贈、未知有人肯響應我的舉動否、

按宋士明君送來之救國公債券一百元、業已收到、並經在十六日本報第六版寒衣代金欄內刊布、宋君建議各節、確有見地、但願執有救國公債者個個都能如宋君這種熱心從事、爰將來函揭載、以資提倡、并表示欽敬、

○群言○

響應捐款慰問難童

本報又接另一讀者來函云、閱貴報載應永玉君兩公子純高純同兩小朋友發起捐款慰問各國難童、並首先將獎學金移充慰問金、應公子發起這件工作、實在意義遠大、對於國兒童關心別國受難兒童、素仰貴報熱心爲社會服務、並可表示這件工作、應負全責、推動全市各學校之愛心兒童一致參加、則將來成績、定有可觀、茲送上法幣一元、請查收以作響應、此致正言報台照、一讀者謹上、

本報代收寒衣代金

本報昨日代收到寒衣代金、計張康葉一元、上海××學院一二年級同學四十三元五角（附名單）、劉桐齡等十八人八元（附名單）、鄭祠程等四十六人一百另八元八角二分（附名單）、偉豐織造廠同人三百十元另四角、連前共收一萬二千三百二十三元三角（附名單）、又收公債券一百十元、連前共收六千二百八十六元六角五分、

上海××學院一二年級同學寒衣代金、金祖銘五元、辛葆欽三元、王俊卿、陸靜婉、貝鉞、倪月樵五元、瑞豪五元、汪佩芳、韋在嵩、徐冠羣、徐筱英三元、謝一飛、王雍和、何佐庭、任棣、尤富寶、沈市以上各二元、邵之耀、張壽傑以上各一元、唐杏郁、朱慶藩一元、辛林澄如、天祖二元、徐一鳴五角、蘇讀賢、雄六角、

烘製普通白麵包 應呈報成本售價

工部局頃發布告略稱、凡烘製普通白麵包之領照麵包公司、應將其烘製此項麵包之成本以及現在售價詳細開明、於本月十九日下午五時以前送呈本局總辦公處第一七一號辦公室統制物價辦事處、以憑核准、又法租界當局通告、依一九四〇年二月十九日第七八號領事署令、凡在法租界內製造白麵包之商人、須將其現在製造之成本及售價於一九四一年十一月十九日即星期三以前、列單送交霞飛路三七五號管理物價委員會爲要、此佈、

裁縫兩下耳光 斷送學徒一命

甯波人張章林、素在南京路八〇七號王興昌西服號充當裁縫、日前張因細故生怒、將該號學徒吳增福痛擊耳光數下、不料用力過猛、將吳打跌在地上、昏迷不醒、經該號夥友見狀急召車送醫院醫治、但因腦部震動過劇、竟不治身死、事後捕房乃將張捕獲、一面將屍體車送驗屍所報請法院檢驗、昨日該案經捕房先將被告張章林解院請求改期、

買戶紛至小回來 債市再接再厲
丙種復衝出七十大關 成交頗暢達三百萬元

昨日統一公債暗盤市況、再接再厲、繼續飛升、蓋美軍雖已決定撤退、而金融界並不以此改其營業方針、故人心大定、且一致認爲無論時局如何變化、公債實較任何安全、買戶紛至沓來、大戶復多加碼吸收、致檯面買氣瀰漫、大有供過於求之象、當晨初開出、即呈堅勢、惟以潤德、怡泰、森記、大同、順等賣出、故尚和緩、入後大中、大華、協興元、益昌、同康、來進、市氣直趨上午後、先以協興元、鼎康、厚大、鴻大等、會衝出七十元大關、旋經久豐、潤德、源成及散戶不斷供給、遂被壓小、但結果尚一致猛升二元一角至一元九角之多、成交約三百萬元之譜、茲列表於後、

稱	開盤	收盤	最高	最低	較上日
甲	七五.五〇	七六.一〇	七六.三〇	七四.八五	大一.六五
乙	七〇.〇〇	七一.一〇	七一.五〇	七〇.〇〇	大一.八〇
丙	六八.一〇	六九.六〇	七〇.二〇	六八.一〇	大一.九〇
丁	六五.〇〇	六五.七〇	六六.二〇	六五.〇〇	大二.一〇
戊	六八.四〇	六九.〇〇	六九.八〇	六七.八〇	大一.五〇

現棉始疲後堅

昨日現棉初承連日疲風行情、減小五十元、嗣以紗布回漲、人心漸呈好轉、統市由同業購進PRF蘭宮花二百包、價爲五百五十元、PRF蘭宮花一百包、價五百五十元、

二三支金雞	二〇〇〇.〇〇	降六〇.〇〇
廿支雙馬	一六四〇.〇〇	升一〇.〇〇
又天女	一三七〇.〇〇	——
一八支織女	二〇〇〇.〇〇	——
十支得利	一四八〇.〇〇	——
又加禾	一六六〇.〇〇	降四〇.〇〇
六支了虎	一八二〇.〇〇	——
又A字紅雙馬	一六〇〇.〇〇	——

外棉一致下跌

【紐約十五日電】美棉先因同業購進而漲、後因多頭獲利了結及紐亞崙售出回跌、

十二月	一六.一三	升〇.〇四
一月	一六.一五	降〇.〇四
三月	一六.二七	降〇.〇四
五月	一六.三三	降〇.〇二
七月	一六.三〇	降〇.〇六
十月	一七.二九	降〇.一〇
現貨		

【孟買十五日電】先因戰事消息、及灰心多頭了結、業經紀人售出、及結而跌、

平加爾	一四二.〇〇	降〇.〇一
亞婦拉	一九六.二五	降一.二五
白洛去	三三二.二五	降〇.七五

黑匯有供無求

匯市昨日市況、中央與匯豐兩行掛牌均平、匯豐小權檯價亦無變化、新黑市英美已無市價、開在美國劃賬者、英金二辦士一二五、美金三元一一五、均有售出、但無對軋買戶、故交易始終未成交云、

英美金鎊傾瀉

昨日各國貨幣市況、趨勢不定、午漲午跌、結果參差不一、英美金鎊因現金傾瀉、亦隨之猛跌二十五元、英金票則漲三元、香港票升五角、美金票晨間初做三十一元四角、價闌盛傳四行撤退之消息、引起各心等等離奇之消息、又日本退出軸方一致扳購、一路猛漲達三十三元三角、結果軋漲五角、其餘均未更動云、

外股動盪不定

昨日衆業股市、因美防軍撤退關係、人心殊形動盪、晨始一致拋售、各股莫不暴落、英聯怡和直瀉四元許、祥泰鋼業降二元多、墾植亦跌三元、會德豐除息開拍、初見一百六十一元低價、既而則以大戶拉提、漸穩上騰、十時後盛傳蘇聯抗戰獲勝、於是利多謠諑又起、投機者接踵爭購、各股突見向榮、橡皮股亦不例外、其間雖有多戶吐售、一度回低、終以大戶拉提甚力、一價格穩連挺進、英聯步步高翔、祥泰上漲、越六十元關、會德豐四元、怡和穿上、昂達七十七元五角、股亦見盤上、下午局勢依然、但多方心理仍感恐慌、因此賣風又熾、會德豐墾植皆升四元、業元、各股頓告回傾、

現紗趨勢盤旋

昨棉紗市況、因上週六雙馬再變、停板、是以同業人心平淡、採辦多、黑市買賣、開盤三十元、二千五百十元、行情又趨盤旋、臨時投機性質居多、稍有拋進、投機商繼起收吸、價升三十五元、最高到二千五百四十五元、其時場內流言利空、大戶多頭傾售、行情步瀉一百、多趨勢爭脫、最低至二千四百元、賣方外低吸收、價乃復起、至午收爲二千五百三十八元、中途有一百三十五元、以低開收盤比較見升廿八元、餘如雙馬各紗提見下挫、後市雙馬開盤爲二千五百廿元、比午收開低十八元、一霎時傳說利多、空方抵補、買氣方興、續步上升、至三點半爲二千六百四十元、比上週六軋漲一百六十元、已到限度、遂即宜告停板、結果三千一百八十三包、前做開各紗計三千一百八十三包、均係同業交易、

支數	牌名	收盤價	比上日
四十支	金城	一五〇〇.〇〇	——
三十二支	金寶星	一三九四.〇〇	降〇.〇六

茂皂七十二元、黃祥茂皂六十四元、美麗牌火柴一千六百五十元、又鳳凰牌一千六百十元、玫瑰牌一千四百廿元、捲烟市況亦無大榮辱、大英牌香烟價開二千九百廿元、又老刀牌二千五百五十元、品海牌一千九百十元、小仙女牌一千七百元、又五華牌一千八百九十元、

現金猛挫
跌一千六百元

現金昨日市況、檯面較爲平靜、全日起伏亦狹、大戶鮮有活動、當日成交僅萬餘兩、市勢續軟、行情步跌、查昨日開盤即比週六小三百元、爲二萬元、高達二萬一千元、收盤爲一萬九千七百元、比上週計跌一千六百元、

晨開爲二萬元、明豐、大豐、天元陸續購吸、檯面不免轉緊、價亦步趨上升、竟一度狂漲至二萬一千元、旋天元忽反進爲出、加諸時和、義豐、復大量拋出、價遽落至一萬九千三百元、一時趨低吸收者湧集、德成、明豐、祥興永、德成、乾記、中豐供買頗鉅、價乃回升至一萬九千九百五十元、俄以祥和、德記等進、價復退、午收出一萬九千一百元、行市爲一萬九千三百元、下午市勢益趨穩定、行市僅五百五十元、殊鮮波動、

一開盤爲一萬九千四百五十元、嗣祥和、順源購起供塞、價下落至一萬九千二百元、後以大豐、德孚、明豐少有購買、市復漲至一萬九千七百五十元、收盤爲一萬九千七百元、金號本牌金門市售價一萬九千九百元、

飾金每兩兌出大同行及新同行均掛小一百六十元、計二千元、

拆息再降一分 昨改掛五分

昨日錢業公會拆息行情、再降一分、改掛五分云、

華股趨勢疲軟

昨日華股交易平淡、市勢清閒、行情呈虛軟之勢、除著名之實業股尚呈挺秀、其餘各股俱落一二元至五元不等、

類	買進價	賣出價	前成交價
華商證券		出六六.〇〇	六五.〇〇
上海銀行	進一六五.〇〇		一六五.〇〇
金城銀行		出一七〇.〇〇	一六五.〇〇
中一信託	進二五〇.〇〇		二五〇.〇〇
通易信託	進一八.五〇		二〇.〇〇
中華製局		出九.五〇	
世界書局	進六.七五		
新股		出一六五.〇〇	一六五.〇〇
大生三廠		出六五.〇〇	六三.〇〇
法新股		出六五.〇〇	六七.五〇
		出八.五〇	五一.〇〇
永安公司	進四〇.〇〇	出五七.五〇	五七.五〇

外股：

股名	開盤價	收盤價	比上日
中和	一九.〇〇	……	降一.〇〇
匯衆	三.六〇	三.六〇	……
揚子銀	三〇.〇〇	三一.七五	降一.二五
上海銀	二九.七五	三一.二五	降〇.五〇
中營	一八.五〇	一九.九〇	……
業廣	三三.〇〇	三〇.七五	降〇.二五
英聯	五六.〇〇	五八.五〇	降〇.五〇
亞洲	二〇.五〇	二一.五〇	降〇.七五
滙豐	一六一.五〇	一六三.〇〇	除息
汽車	二二.二五	二三.〇〇	降〇.二五
自來火	二二.〇〇	二一.七五	降〇.五〇
電車	六二.五〇	六四.〇〇	降一.〇〇
電話	三九.五〇	四〇.五〇	降一.五〇
祥泰	六七.五〇	七五.五〇	升五.五〇
開平	六〇.〇〇	六〇.〇〇	降四.〇〇
鋼業	四五.四〇	五七.五〇	降〇.一〇
紙業	五五.五〇	五六.五〇	降〇.五〇
墾植	五五.五〇	五九.一〇	降〇.五〇
怡和啤	一三.八〇	一四.〇〇	降〇.二〇
怡和	五七.〇〇	六〇.〇〇	升一.〇〇
信和	一五.八〇	一六.三〇	升〇.五〇
毛絨	一五.二〇	一六.五〇	升〇.五〇
中紡	一八.〇〇	一九.八〇	降〇.二〇
羊毛	一四.九〇	一四.六〇	降〇.九〇
英遠區	三〇.〇〇	三一.五〇	升〇.五〇
英橡華	五一.〇〇	五四.五〇	升〇.五〇
志摩	五.八〇	六.〇〇	升〇.二〇
陳氏	一二.五〇	一三.二〇	升〇.二〇
婆沙來	一七.〇〇	……	降……
橡華康	六.三〇	六.五〇	……
克羅華	三.九〇	四.六〇	升〇.二〇
蘭格志	三七.五〇	四二.〇〇	升二.二〇
串派	四.一〇	四.六〇	升〇.四〇
橡皮信	三一.〇〇	三一.五〇	升〇.五〇
加倫丹	二.四〇	二.九〇	升〇.三〇
太拿馬	五.九〇	六.五〇	升〇.一〇
地撈	三.九〇	四.〇〇	升〇.一〇
橡皮	三四.五〇	三七.〇〇	升二.〇〇

四元餘、英聯會降至五十七元、後稍上挺、怡和一度退入六十元關、上復低二元、鋼業步落二元、墾植升降無定、祥泰徘徊下游、中紡較爲起色、紙業交易頗繁、收盤除橡皮股及祥泰外、與上週大致略挫、成交總額爲一百四十三萬七千一百

國米銳跌

洋米交易已絕

昨日國米零星交易、惟實銷去化、運抵有限、故市勢以散、店戶進貨不殷、行情一致見挫、計到崑山白粳八十包、價五六七元、八十八元、一百十五元、青角晚稻一百八十三元、一百七十一元、白破八十元至一百八十元、北港白八十元、包價一百一元、又陰元六十包、價一百八十三元、洋米仍無交易、

麵粉終無買戶

昨日麵粉仍無買戶、貨主喊價續在貶小、金龍牌洋粉卅五元尚乏受者、良以當局嚴禁搬運所致、麩皮喊售五十四元未成交、

雜糧皆呈平定

昨日雜糧供求皆平、交易甚少、行情與前無大軒輊、青市售開大連豆油卅桶、江北生油十桶、統豆油一百五十聽、烟聽生油三百聽、又蔗油二百聽、黃豆談而未妥、吳島生油五十包、揚州生油一千多包、秈米現貨五十噸、

烟煤到湧價跌

上週預貨之湧、據悉本月十五日晚有輪裝來大山屑四千噸、係某洋行在浦東老碼頭、昨晨（十七）又有鴻基白煤屑三千四百噸、係各煤球廠定貨、昨午煤業交易、漸趨平穩、故烟煤亦一律有拋售、成交價計開平二號屑八百八十五至九十元、大順六百八十元、印度篩九百元、俱降四五十元、

糖市在停頓中

昨日糖市繼續在停頓中、客戶因損蝕甚鉅、猶欲作升一二十元、稍見轉堅、價作多謠傳、計開香港百〇五元至二百廿元、路貨一百九十四元至一百九十九元、HX嘜二百〇五元、古車白B嘜二百卅五元、

烟皂火柴均平

昨日日用品交易不多、人心平、市呈供俏之勢、計開白祥茂皂價爲九十二元、

第一次零售物品限價表
兩租界今日一律實行 任意抬價者嚴厲處罰

兩租界當局、爲抑制本市各項日用必需品價格、日前曾擬具第一次零售物品限價表、共分十六類、而於昨日正式公布、定今日起實行、此次所公布者、爲廿五家進口商行出售之物品、至於其他物品、刻亦在商討規定中、一俟商定、即將由兩租界當局繼續公布施行、法總領事馬傑禮、昨並發表公告、可隨時派員前往各零售商店視察、如有拒絕檢查者、即將予以最嚴厲之處分云云、工部局昨日布告中並謂、零售商店應請其儘量限制其出售數量、祗以足敷用戶目前需要爲限、其餘物品限價表、一俟擬定、即行公布、茲將當局所發表之第一次零售物品限價表分誌如下、

百貨商店物品售價

同茲洋行出品同齡玉牙膏、中號每枝二元六角、大號每枝四元八角、馬克斯威咖啡一磅每... 刀片（藍牌五片裝）每包六元五角、牙膏每聽九元七角五分、吉利... 中國肥皂公司出品日光皂（大號）二塊一元二角、白密皂二塊二元八角五分、白密條皂每塊九分、Jine Primrose... 美光火柴公司出品鳳凰牌每箱...

薇茹莉香皂每塊一元三角五分、利華香皂每塊五角五分、衛生皂每塊五角五分、來福寶兒香皂每匣（三塊）四元、來福寶兒皂片每包一元五角、力士皂片每匣二元、力士香皂每塊... 當地洗衣粉每聽一元三角五分、

牌煉乳（大聽）四元四角、小聽一元七角五分、淡乳（大聽）三元、小聽一元二角、牛奶粉（一磅裝）六元五角、指奶粉（五磅裝）廿一元、酸乳粉（一磅）十二元、雀巢奶品公司出品... 麥乳精第三號廿三兩半裝每聽十一元、七聽、第二號十八兩裝每聽十八元、粉、第一號九兩裝每聽...

車輪牌、每匣二角五分、虎牌每匣二角二分、順發洋行出品愛蘭百利每匣二分、...

正言報船期表

（今日到埠者）
瓊州	十九日	太古
張家口	廿日	太古
新北京	廿日	太古

（定期到埠者）無

（今日出口者）上午 港 怡和

（定期出口者）
富陞	十九日	怡和
裕生	廿日	太古
慶元	廿二日	怡和
阜生	廿二日	太古
新北京	廿三日	太古

點滴

週日商人感於投機不易、而且時局不動、遂有把握、於是覺悟更不動到家公債有購買國無論在任何環境中、俱屬穩妥可靠、昨天債市漲風、再接再厲、原因在此。
×
閱港報、寓港華僑亦踴躍購買戰時公債、收到債款達一千萬元、中交兩行業已同此心、易地皆然、這一點可見滬人印證。
×
日用品價格限制表、已由兩租界當局發表一部份、今天見報、望各界剪留備考。第二次必更見擴大限制範圍、自在意中、國戶可毋用再轉「念頭」矣。（晏銘）

黃金大戲院 地址八仙橋 電話八四一一四
唱做俱勝 全材 題生
嘯伯 奚
侯蘭 王
敬請注意 日期登台 泡戲打碼

共舞台 榮記 電話九八五九八 八四〇八
第三集 就是我
最後一場 今晚請早
明晚獻演 上海新戲之王
引起看客騷動 頭集 怪陽 俠德 歐

美琪 忠魂鵑血
大光明 天作之合
南京 金粉銀翼
國泰 碧玉多情

大上海 今天 日夜 四場
王熙春 韓蘭根 張琬 殷秀岑 劉瓊
明月重圓夜
明晚 映獻 鐵扇公主

新光 今天四場
藝華哀情鉅片 鄭重 李麗華 張翠英

梅阡導演 暗戀長揚春風一夕、夢斷魂趕陽
復活

金城 今天三場
慕容婉兒 徐風 主演
黑夜孤魂

滬光 最後兩天
齊柏林飛船大火燒！
海陸空驚險偵探戰片
大破恐怖黨
巴拿馬運河大轟炸！
明晚獻映 鐵扇公主

國聯 今天四場
王熙春 主演 武俠巨片
龍潭虎穴
穿山越嶺 飛簷走壁

中央
大上海開幕之鉅片
陳雲裳 新姊妹花

光華
馬如勞 合演 片名 特立區頓斯
孤星淚

西海
周璇 主演 新穎歌唱片
白雲 解語花

明星
月宮寶盒

辣斐劇場 電話七七〇〇〇
曹禺編劇 吳江帆導演
每日天窗破 三年來 最高紀錄 獻演
北京人
陳容堅強 並世未見

中旅 天宮劇場 演出
定座電話 97988 今晚八時演劇
石華達編劇 趙恕導演
職業婦女
十三年